

RESULTATS ENQUESTA D'OPINIÓ POLÍTICA 2014

Centre de Recerca Sociològica

Abril 2014

ÍNDEX

1. INTRODUCCIÓ.....	4
1.1. Objectius i metodologia.....	4
1.2 Variables sociodemogràfiques.....	5
2. RESULTATS POBLACIÓ ANDORRANA.....	7
1. Em podria dir si a vostè la política li interessa molt, bastant, poc o gens?	7
2. Com qualificaria la situació política general d'Andorra actualment?	8
3. És vostè membre de les següents organitzacions?.....	9
4. Està vostè molt, bastant, poc o gens satisfet/a amb el funcionament de la democràcia a Andorra?.....	13
5. Quin grau de confiança té vostè en les següents institucions fonamentals per al funcionament de la democràcia a Andorra?	14
6. En conjunt, posi nota, si us plau, al grau de confiança que li mereixen els polítics andorrans en una escala del 0 al 10, on 0 és cap confiança i 10 és molta confiança..	17
7. En general, en una escala del 0 (molt dolenta) al 10 (molt bona), com qualificaria la gestió que ha fet el Govern des de les darreres eleccions d'abril 2011?	18
8. I en general, com qualificaria l'actuació política de l'oposició al Consell en una escala del 0 (molt dolenta) al 10 (molt bona) des de les darreres eleccions d'abril del 2011?	19
9. A continuació li citaré els noms dels líders polítics dels partits representats al Consell General d'Andorra, i li agrairia que indiqui per cadascun d'ells si sap qui és i quina valoració fa de la seva actuació política, puntuant-los entre 0 (el valora molt malament) i 10 (el valora molt bé).	21
9.1. Jaume Bartumeu	25
9.2. Pere López	28
9.3. Antoni Martí	31
10. Quan es parla de política normalment s'utilitzen les expressions esquerra i dreta. Vostè com es defineix: d'extrema esquerra, esquerra, centre esquerra, centre, centre dreta, dreta o extrema dreta?.....	34
11. Dels següents factors, quin és el més important per vostè a l'hora de decidir el seu vot en les eleccions generals? I en les parroquials?.....	35
12. Em podria dir per quin partit sent més simpatia o quin considera més proper a les seves idees?.....	37
13. I si ara se celebressin eleccions generals quin partit o coalició creu vostè que guanyaria?.....	38
14. (si ha dit quin partit creu que guanyaria) Pensa que aquest partit guanyarà per majori absoluta?.....	40
15. A quina parròquia viu?	41
16. A quina parròquia està inscrit al cens electoral?	41
17. Va votar en les darreres eleccions generals d'Andorra (abril 2011)?.....	41
18. A quin partit va votar?	43
19. Em podria dir per quin motiu no va votar en les passades eleccions generals? ...	44
20. En aquestes passades eleccions, els candidats van anar a casa seva per explicar el seu programa electoral (li fan ver el porta a porta)?.....	45
21. Li agrada aquest sistema per rebre informació dels partits i candidats?	45
22. Per quin motiu li agrada?.....	46
23. Per quin motiu no li agrada?.....	47
24. A quin partit votaria si ara es celebressin eleccions generals?	48

3. RESULTATS POBLACIÓ NO ANDORRANA	50
1. Em podria dir si a vostè la política li interessa molt, bastant, poc o gens?	50
2. Com qualificaria la situació política general d'Andorra actualment?	51
3. És vostè membre de les següents organitzacions?.....	52
4. Està vostè molt, bastant, poc o gens satisfet/a amb el funcionament de la democràcia a Andorra?	54
5. Quin grau de confiança té vostè en les següents institucions fonamentals per al funcionament de la democràcia a Andorra?	55
6. En conjunt, posi nota, si us plau, al grau de confiança que li mereixen els polítics andorrans en una escala del 0 al 10, on 0 és cap confiança i 10 és molta confiança. .	58
7. En general, en una escala del 0 (molt dolenta) al 10 (molt bona), com qualificaria la gestió que ha fet el Govern des de les darreres eleccions d'abril 2011?	59
8. I en general, com qualificaria l'actuació política de l'oposició al Consell en una escala del 0 (molt dolenta) al 10 (molt bona) des de les darreres eleccions d'abril del 2011?	60
9. A continuació li citaré els noms dels líders polítics dels partits representats al Consell General d'Andorra, i li agrairia que indiqui per cadascun d'ells si sap qui és i quina valoració fa de la seva actuació política, puntuant-los entre 0 (el valora molt malament) i 10 (el valora molt bé).	62
9.1. Jaume Bartumeu	66
9.2. Pere López	68
9.3. Antoni Martí	70
10. Quan es parla de política normalment s'utilitzen les expressions esquerra i dreta. Vostè com es defineix: d'extrema esquerra, esquerra, centre esquerra, centre, centre dreta, dreta o extrema dreta?.....	72
11. Dels següents factors, quin seria el més important per vostè a l'hora de decidir el seu vot en les eleccions generals? I en les parroquials?	73
12. Em podria dir per quin partit sent més simpatia o quin considera més proper a les seves idees?.....	74
13. I si ara se celebressin eleccions generals quin partit o coalició creu vostè que guanyaria?.....	75
14. (si ha dit quin partit creu que guanyaria) Pensa que aquest partit guanyarà per majoria absoluta?.....	77
15. A quina parròquia viu?	77
17. Anys de residència.....	77
18. Votaria a les eleccions andorranes si pogués?.....	78
19. Per què sí?.....	79
20. Per què no?	79
21. A quin partit votaria, si pogués votar i si ara se celebressin eleccions generals?.	80
22. Ha votat a les darreres eleccions del seu país?	83
ANNEX	84
TAULES POBLACIÓ ANDORRANA	84
TAULES POBLACIÓ ANDORRANA	123

1. INTRODUCCIÓ

1.1. Objectius i metodologia

L'enquesta política és un instrument que vol mesurar les percepcions de la població sobre diversos aspectes relacionats amb l'actualitat política del Principat. Tot i que en alguns Observatoris s'han demanat qüestions polítiques, aquest treball vol ser una eina que específicament tracti sobre aquest tema.

En aquesta enquesta a més de les qüestions que s'inclouen habitualment en les diferents enquestes polítiques (interès dels ciutadans per la política, valoració de la situació actual i dels líders polítics, participació electoral, intenció de vot, etc.), també s'han demanat una sèrie de preguntes sobre la Constitució, sobre alguns drets dels ciutadans, la relació d'Andorra amb la Unió Europea, la valoració de les institucions i sobre les accions del Govern.

El treball de camp s'ha dut a terme entre el dia 28 de març i el 14 d'abril de 2014, mitjançant una enquesta telefònica.

L'univers és tota la població d'Andorra a partir de 18 anys que viu en una llar amb telèfon fix, i d'altra banda de totes les persones que tenen telèfon mòbil.

La mostra està formada per 807 persones (406 de nacionalitat andorrana i 401 d'altres nacionalitats) escollides de manera aleatòria entre la població que té telèfon fix, seleccionant els números de telèfon mitjançant un procediment aleatori a partir d'un llistat anònim amb tots els números de telèfon facilitat per *Andorra Telecom*. També s'han seleccionat números de telèfon mòbil de manera aleatòria, de tot el ventall de telèfons mòbils existents.

Tot i que l'enquesta està adreçada al conjunt de la població, s'han sobrerrepresentat les persones de nacionalitat andorrana per poder obtenir una mostra representativa de les persones amb dret a vot a Andorra. La mostra de població andorrana s'ha escollit de manera aleatòria i proporcional al pes que tenen en cada parròquia segons les dades del cens electoral de l'any 2012.

Per a la mostra de la població andorrana (406 persones) el marge d'error, en el supòsit d'una selecció aleatòria simple, és del +/- 4,92%, amb un nivell de confiança del 95,5% i sota la hipòtesis de màxima indeterminació ($P=Q=50$).

Per a la mostra de la població no andorrana (401 persones), el marge d'error és del +/- 4,97%, amb un nivell de confiança del 95,5% i sota la hipòtesis de màxima indeterminació ($P=Q=50$).

1.2 Variables sociodemogràfiques

ANDORRANS

	Freqüències	Percentatges
Total	406	100
SEXE		
Home	188	46,3
Dona	218	53,7
EDAT		
18 a 24 anys	55	13,5
25 a 39 anys	74	18,2
40 a 54 anys	128	31,5
55 anys o més	144	35,5
No contesta	5	1,2
PARROQUIA		
Canillo	16	3,9
Encamp	56	13,8
Ordino	25	6,2
La Massana	46	11,3
Andorra la Vella	124	30,5
Sant Julià de Lòria	60	14,8
Escaldes-Engordany	79	19,5
ESTUDIS		
Sense estudis	2	0,5
Estudis primaris no acabats	21	5,2
Ensenyament primari o secundari bàsic	110	27,1
Ensenyament secundari superior	157	38,7
Universitaris	116	28,6
OCUPACIO		
Assalariat/ada del sector públic (Administració pública)	109	26,8
Assalariat/ada del sector privat	117	28,8
Treballador/a per compte propi	37	9,1
Estudiant	32	7,9
Tasques de la llar (mestressa de casa)	16	3,9
Jubilat/ada	76	18,7
Aturat/ada	10	2,5
Pensionista, invalidesa	3	0,7
Baixa	1	0,2
No contesta	5	1,2

NO ANDORRANS

	Frequències	Percentatges
Total	401	100
SEXE		
Home	188	46,9
Dona	213	53,1
EDAT		
18 a 24 anys	9	2,2
25 a 39 anys	83	20,7
40 a 54 anys	146	36,4
55 anys o més	163	40,6
PARROQUIA		
Canillo	16	4,0
Encamp	46	11,5
Ordino	26	6,5
La Massana	55	13,7
Andorra la Vella	129	32,2
Sant Julià de Lòria	47	11,7
Escaldes-Engordany	82	20,4
ESTUDIS		
Sense estudis	5	1,2
Estudis primaris no acabats	60	15,0
Ensenyament primari o secundari bàsic	147	36,7
Ensenyament secundari superior	112	27,9
Universitaris	77	19,2
OCUPACIO		
Assalariat/ada del sector públic (Administració pública)	54	13,5
Assalariat/ada del sector privat	202	50,4
Treballador/a per compte propi	23	5,7
Estudiant	3	0,7
Tasques de la llar	9	2,2
Jubilat/ada	86	21,4
Aturat/ada	17	4,2
Pensionista, invalidesa	6	1,5
Baixa	1	0,2

2. RESULTATS POBLACIÓ ANDORRANA

1. Em podria dir si a vostè la política li interessa molt, bastant, poc o gens?

2014

	Frequències	Percentatges
Total	406	100
Molt	30	7,4
Bastant	149	36,7
Poc	134	33,0
Gens	92	22,7
Ns/nc	1	0,2

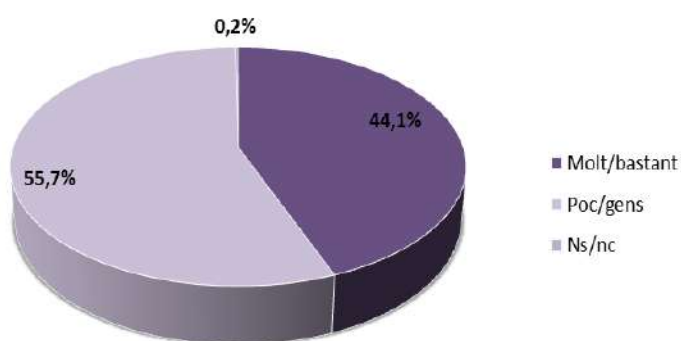

Un 44% dels enquestats de nacionalitat andorrana diuen que s'interessen molt o bastant per la política, mentre que gairebé un 56 % s'interessen poc o gens.

Tot que hi ha més proporció d'homes que s'interessen molt o bastant per la política i també entre els enquestats de més edat, i els que tenen estudis secundaris superiors o universitaris, les diferències no són estadísticament significatives.

2013

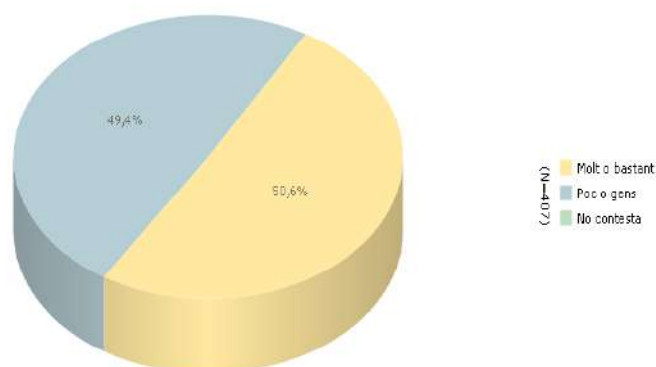

2. Com qualificaria la situació política general d'Andorra actualment?

2014

	Frequències	Percentatges
Total	406	100
Molt bona	1	0,2
Bona	48	11,8
Regular	211	52,0
Dolenta	86	21,2
Molt dolenta	46	11,3
Ns/nc	14	3,4

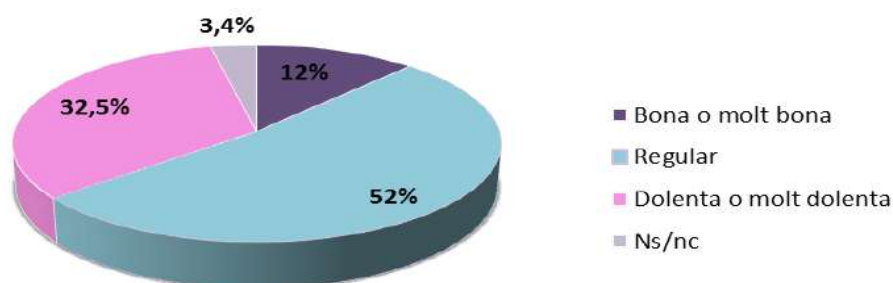

La meitat dels enquestats andorrans (un 52%) qualifiquen la situació política general d'Andorra actualment com a regular, mentre que un 32,5% la consideren dolenta o molt dolenta, i un 12% la qualifiquen de bona o molt bona.

Les diferències en funció de les variables sociodemogràfiques no són significatives.

2013

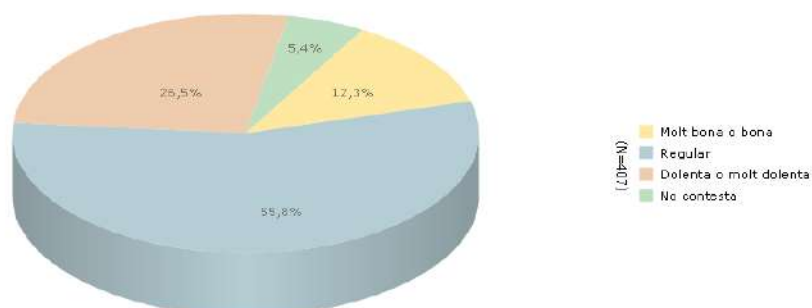

Valoració de la situació política d'Andorra

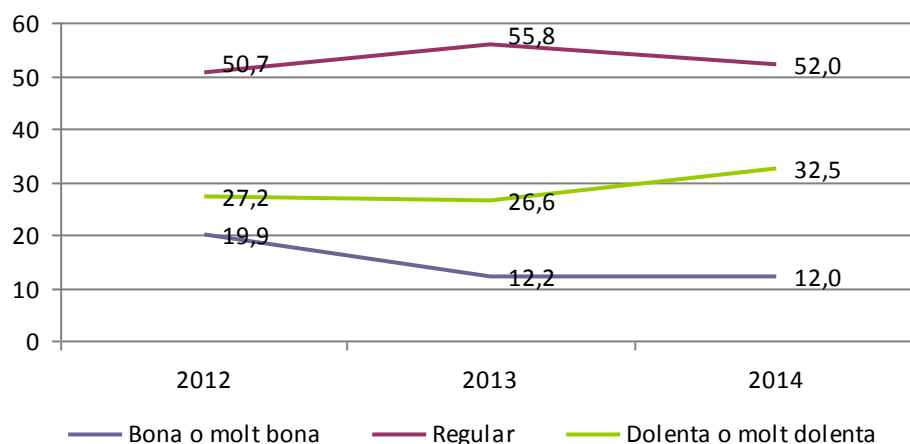

3. És vostè membre de les següents organitzacions?

Percentatges	Sí, membre inactiu	Sí, membre actiu	No
Associació esportiva	3,4	10,8	85,7
Associació cultural	1,0	6,4	92,6
Art, música o organització educativa	0,7	3,7	95,6
Sindicat	2,2	1,2	96,6
Partit polític	1,7	2,0	96,3
Organització mediambiental	2,0	1,0	97,0
Associació de professionals	1,0	3,0	96,0
Organització humanitària o caritativa	4,7	6,4	88,9
Altres. Quines?	0,5	1,5	98,0

Un 14% dels enquestats de nacionalitat andorrana són membres (actius o inactius) d'una associació esportiva (un 11% actius i un 3% inactius), i un 11% d'una organització humanitària o caritativa (un 6% són membres actius i un 5% inactius). Un 7% pertanyen a una associació cultural (agrupant tant els que són membres actius com inactius), un 4% a una organització d'art, música o educativa, un altre 4% són membres d'una associació de professionals, i també prop d'un 4% d'un partit polític, mentre que un 3% són membres d'un sindicat, i un altre 3% d'una organització mediambiental. També un 2% són membres d'altres organitzacions.

Membres actius o inactius d'alguna associació

	Frequències	Percentatges
Total	406	100
No és membre de cap associació	264	65,0
Membre d'una associació	102	25,1
Membre de més d'una associació	40	9,9

	Frequències	Percentatges
Total	406	100
No és membre de cap associació	264	65,0
Membre d'alguna associació	142	35,0

En conjunt un 35% dels enquestats andorrans són membres actius o inactius d'alguna associació (un 25% només d'una i un 10% de més d'una), mentre que el 65% no pertanyen a cap organització.

Tot i que hi ha una proporció superior d'homes que de dones que pertanyen a alguna organització, només s'observa una relació significativa en funció del nivell d'estudis, de manera que en augmentar la formació també augmenta el percentatge d'enquestats que són membres d'alguna associació (d'un 26% dels que tenen estudis primaris incomplets o sense estudis a un 47% dels que tenen estudis universitaris).

3.1 Associació esportiva

	Frequències	Percentatges
Total	406	100
Sí, membre inactiu	14	3,4
Sí, membre actiu	44	10,8
No	348	85,7

Un 11% dels enquestats andorrans són membres actius d'una associació esportiva i un 3% membres inactius.

Hi ha més homes que dones que són membres d'una associació esportiva i també entre els joves de 18 a 24 anys i els estudiants.

3.2 Associació cultural

	Frequències	Percentatges
Total	406	100
Sí, membre inactiu	4	1,0
Sí, membre actiu	26	6,4
No	376	92,6

Un 7% dels enquestats andorrans són membres d'una associació cultural (6% membres actius i 1% inactius), i destaca una major proporció entre les persones amb estudis universitaris.

3.3 Art, música o organització educativa

	Freqüències	Percentatges
Total	406	100
Sí, membre inactiu	3	0,7
Sí, membre actiu	15	3,7
No	388	95,6

Prop d'un 4% dels enquestats de nacionalitat andorrana són membres actius d'una organització relacionada amb l'art, la música o educativa i menys d'un 1% són membres inactius. No s'observen diferències significatives en funció de les variables sociodemogràfiques.

3.4 Sindicat

	Freqüències	Percentatges
Total	406	100
Sí, membre inactiu	9	2,2
Sí, membre actiu	5	1,2
No	392	96,6

Un 3% dels enquestats andorrans són membres d'un sindicat, destacant que gairebé tots es concentren entre els assalariats del sector públic (12%).

3.5. Partit polític

	Freqüències	Percentatges
Total	406	100
Sí, membre inactiu	7	1,7
Sí, membre actiu	8	2,0
No	390	96,1
No contesta	1	0,2

Prop d'un 4% dels enquestats andorrans participen en un partit polític com a membres actius o inactius (un 6,4% dels homes i un 1,4% de les dones).

3.6 Organització mediambiental

	Freqüències	Percentatges
Total	406	100
Sí, membre inactiu	8	2,0
Sí, membre actiu	4	1,0
No	393	96,8
No contesta	1	0,2

Només un 3% dels enquestats andorrans són membres d'un organització mediambiental, i no s'observen diferències en funció de les variables sociodemogràfiques.

3.7 Associació de professionals

	Frequències	Percentatges
Total	406	100
Sí, membre inactiu	4	1,0
Sí, membre actiu	12	3,0
No	389	95,8
No contesta	1	0,2

Un 4% de les persones enquestades de nacionalitat andorrana són membres d'alguna associació professional (un 7,5% dels homes i un 1% de les dones).

3.8 Organització humanitària o caritativa

	Frequències	Percentatges
Total	406	100
Sí, membre inactiu	19	4,7
Sí, membre actiu	26	6,4
No	361	88,9
No contesta	0	0,0

Pel que fa a les organitzacions humanitàries hi ha un 11% de membres entre els enquestats de nacionalitat andorrana, augmentant el percentatge de membres en augmentar l'edat.

3.9 Altres

	Frequències	Percentatges
Total	406	100
Sí, membre inactiu	2	0,5
Sí, membre actiu	6	1,5
No	398	98,0

Només un 2% dels enquestats andorrans són membres d'altres organitzacions, i tampoc hi ha diferències significatives en funció de les variables sociodemogràfiques analitzades.

Quines?

	Frequències	Percentatges
Total	8	100
Jubilats	2	25,0
Associació ciències	1	12,5
Joventut per activitats aire lliure	1	12,5
Automòbil Club d'Andorra	1	12,5
Fundació Crèdit Andorra	1	12,5
Amida	1	12,5
Barça	1	12,5

4. Està vostè molt, bastant, poc o gens satisfet/a amb el funcionament de la democràcia a Andorra?

2014

	Frequències	Percentatges
Total	406	100
Molt satisfet/a	13	3,2
Bastant satisfet/a	167	41,1
Poc satisfet/a	148	36,5
Gens satisfet/a	64	15,8
No ho sap	14	3,4

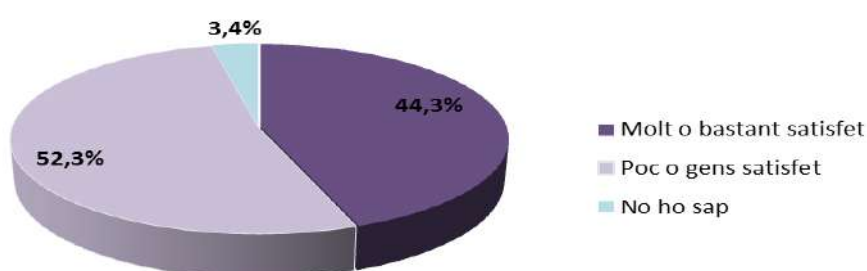

En relació amb la satisfacció amb el funcionament de la democràcia a Andorra, un 52% dels enquestats de nacionalitat andorrana diuen que estan poc o gens satisfets, per un 44% que estan molt o bastant satisfets.

Estan més satisfets els enquestats amb estudis primaris incomplets o sense estudis (65% molt o bastant satisfets) i els que tenen estudis universitaris (51%).

2013

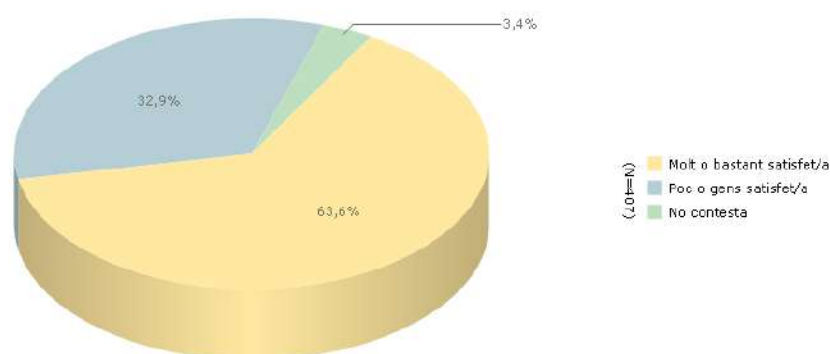

5. Quin grau de confiança té vostè en les següents institucions fonamentals per al funcionament de la democràcia a Andorra?

Escala entre 0 (cap confiança) i 10 (molta confiança)

2014

Total	Casos	Mitjana	Desviació
Coprínceps	395	4,601	2,761
Consell General	400	5,644	2,264
Govern	402	5,067	2,474
Comuns	403	5,416	2,431
Administració de Justícia	382	5,202	2,44
Tribunal constitucional	365	5,651	2,243
Partits polítics	395	3,861	2,385

La institució en què els enquestats andorrans tenen més confiança és el Tribunal Constitucional (amb una puntuació mitjana de 5,65) i el Consell General (5,64), seguida dels comuns (5,41), l'Administració de Justícia (5,2), el Govern (5,06), els Coprínceps (4,6) i els partits polítics (3,86).

2013

Total	Casos	Mitjana	Desviació
Coprínceps	363	4,581	2,627
Consell General	369	6,154	2,024
Govern	384	5,755	2,179
Comuns	380	5,853	2,145
Administració de Justícia	334	5,572	2,330
Tribunal constitucional	293	5,939	2,237
Partits polítics	357	4,275	2,317

5.1. Coprínceps

	Freqüències	Percentatges
Total	406	100
Casos vàlids	395	97,3
No contesta	11	2,7
Mitjana	4,601	
Desviació	2,761	

La valoració de la confiança en els Coprínceps és una mica més alta entre els enquestats de 55 anys o més (5,1) i els joves de 18 a 24 anys (4,7) En funció de l'ocupació destaquen els jubilats i els estudiants com els que més hi confien (amb unes puntuacions mitjanes de 5,95 i 5,15 respectivament).

5.2. Consell General

	Freqüències	Percentatges
Total	406	100
Casos vàlids	400	98,5
No contesta	6	1,5
Mitjana	5,644	
Desviació	2,264	

En la confiança envers el Consell General no s'observen diferències significatives segons les variables sociodemogràfiques de les persones enquestades.

5.3. Govern

	Freqüències	Percentatges
Total	406	100
Casos vàlids	402	99,0
No contesta	4	1,0
Mitjana	5,067	
Desviació	2,474	

Tampoc es poden considerar significatives les diferències en la valoració de la confiança amb el Govern.

5.4. Comuns

	Freqüències	Percentatges
Total	406	100
Casos vàlids	403	99,3
No contesta	3	0,7
Mitjana	5,416	
Desviació	2,431	

En la valoració de la confiança envers els comuns només destaca una puntuació superior entre els estudiants (6,18) i els jubilats (5,9).

5.5. Administració de Justícia

	Freqüències	Percentatges
Total	406	100
Casos vàlids	382	94,1
No contesta	24	5,9
Mitjana	5,202	
Desviació	2,449	

Pel que fa a la valoració de la confiança amb l'Administració de Justícia no s'observa una relació significativa en funció de les variables sociodemogràfiques analitzades.

5.6. Tribunal constitucional

	Freqüències	Percentatges
Total	406	100
Casos vàlids	365	89,9
No contesta	41	10,1
Mitjana	5,651	
Desviació	2,243	

Tampoc hi ha cap diferència significativa en relació amb la confiança amb el Tribunal Constitucional

6.7. Partits polítics

	Freqüències	Percentatges
Total	406	100
Casos vàlids	395	97,3
No contesta	11	2,7
Mitjana	3,861	
Desviació	2,385	

La valoració mitjana de la confiança en els partits polítics és una mica superior entre els enquestats de 18 a 24 anys (4,37) i els de 55 anys o més (4,14), i entre els estudiants (5,03) i els jubilats (4,40).

6. En conjunt, posi nota, si us plau, al grau de confiança que li mereixen els polítics andorrans en una escala del 0 al 10, on 0 és cap confiança i 10 és molta confiança.

2014

	Freqüències	Percentatges
Total	406	100
Casos vàlids	383	94,3
No contesta	23	5,7
Mitjana	4,231	
Desviació	2,314	

En una escala entre 0 i 10, els enquestats de nacionalitat andorrana puntuen la confiança respecte els polítics andorrans amb un 4,2 de mitjana,

Els enquestats més joves i els de més edat valoren amb una puntuació mitjana lleugerament superior els polítics andorrans (un 4,6 i un 4,7 respectivament), i també els valoren més els estudiants (5,2) i els jubilats (4,9).

2013

	Freqüències	Percentatges
Total	407	100
Casos vàlids	350	85,9
No contesta	57	14,0
Mitjana	4,921	
Desviació	2,211	

7. En general, en una escala del 0 (molt dolenta) al 10 (molt bona), com qualificaria la gestió que ha fet el Govern des de les darreres eleccions d'abril 2011?

2014

	Freqüències	Percentatges
Total	406	100
Casos vàlids	373	91,9
No contesta	33	8,1
Mitjana	4,638	
Desviació	2,209	

	Freqüències	Percentatges
Total	33	100
No sap que dir	23	69,7
No vol contestar	10	30,3

La gestió del Govern des de les eleccions del 2011 es valora amb una puntuació mitjana de 4,6 entre els enquestats andorrans.

No s'observen diferències significatives en funció de les variables sociodemogràfiques.

2013

	Freqüències	Percentatges
Total	407	100
Casos vàlids	353	86,7
No contesta	54	13,3
Mitjana	5,130	
Desviació	2,101	

Valoració Govern

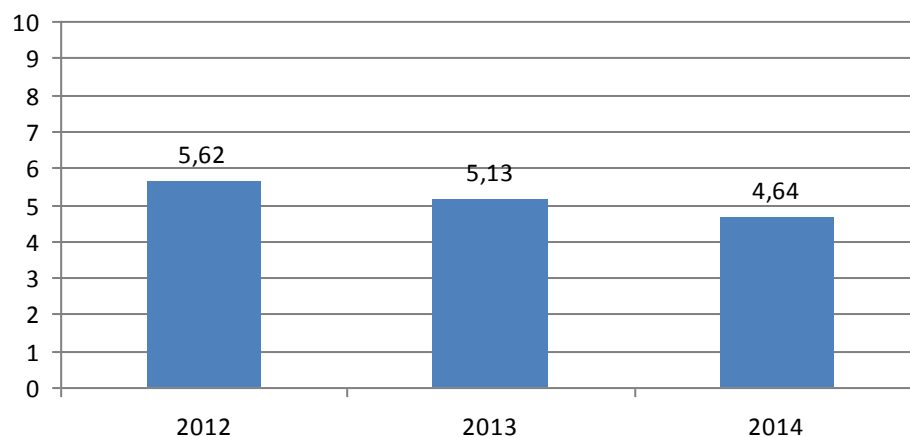

8. I en general, com qualificaria l'actuació política de l'oposició al Consell en una escala del 0 (molt dolenta) al 10 (molt bona) des de les darreres eleccions d'abril del 2011?

Oposició Partit Socialdemòcrata

	Freqüències	Percentatges
Total	406	100
Casos vàlids	361	88,9
No contesta	45	11,1
Mitjana	4,456	
Desviació	2,184	

	Freqüències	Percentatges
Total	45	100
No sap que dir	32	71,1
No vol contestar	13	28,9

Pel que fa a l'actuació política de l'oposició al Consell per part del Partit Socialdemòcrata es valora amb una puntuació mitjana de 4,4.

La puntuació respecte l'oposició del Partit Socialdemòcrata al Consell és una mica superior entre les dones (4,8), els enquestats e 18 a 24 anys (5,4) i els estudiants (5,7).

Valoració oposició PS

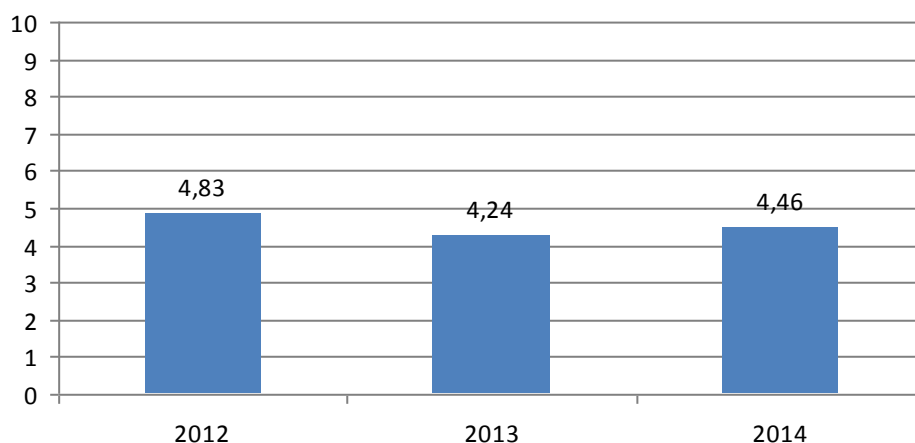

* L'any 2012 i 2013 només es va demanar la valoració de l'actuació política de l'oposició del PS, i el 2014 també s'ha demanat la valoració de l'oposició de Socialdemocràcia i Progrés

Oposició Socialdemocràcia i Progrés

	Freqüències	Percentatges
Total	406	100
Casos vàlids	348	85,7
No contesta	58	14,3
Mitjana	4,286	
Desviació	2,173	

	Freqüències	Percentatges
Total	58	100
No sap que dir	43	74,1
No vol contestar	15	25,9

L'actuació política de l'oposició al Consell per part del Partit Socialdemocràcia i Progrés es valora amb una puntuació mitjana de 4,3.

Les dones (4,6), els joves de 18 a 24 anys (5,2) i els estudiants (5,6) són els que valoren amb una mitjana més alta l'actuació del partit Socialdemocràcia i Progrés.

9. A continuació li citaré els noms dels líders polítics dels partits representats al Consell General d'Andorra, i li agrairia que indiqui per cadascun d'ells si sap qui és i quina valoració fa de la seva actuació política, puntuant-los entre 0 (el valora molt malament) i 10 (el valora molt bé).

CONEIXEMENT

2014

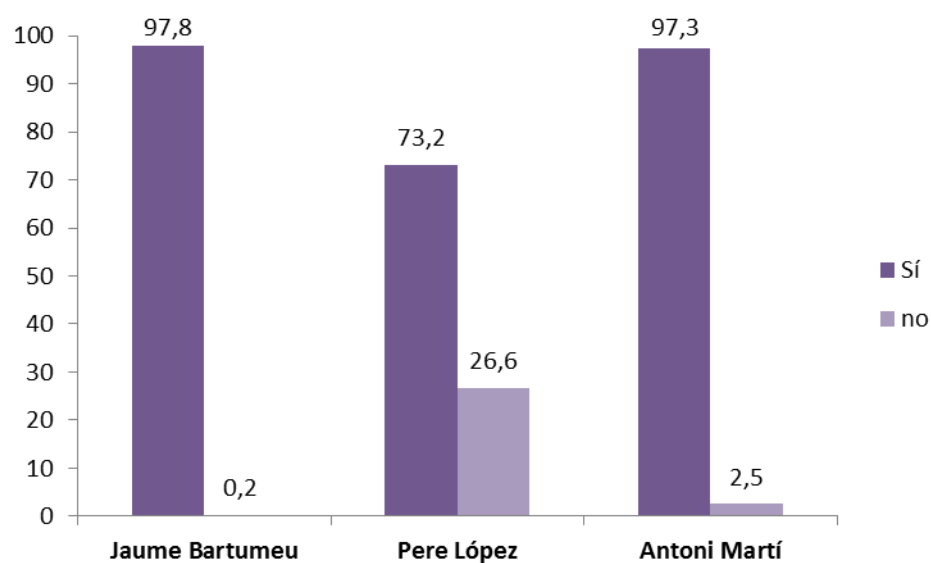

2013

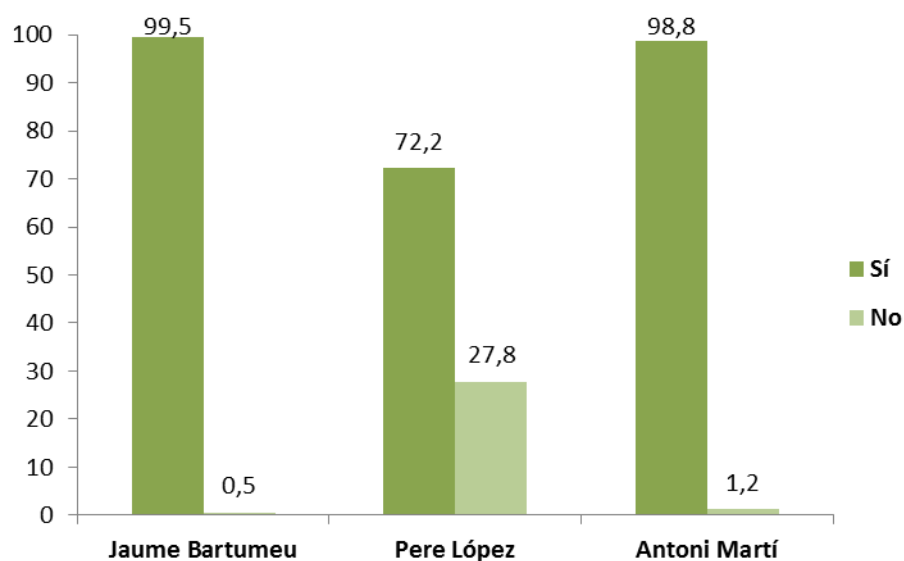

2012

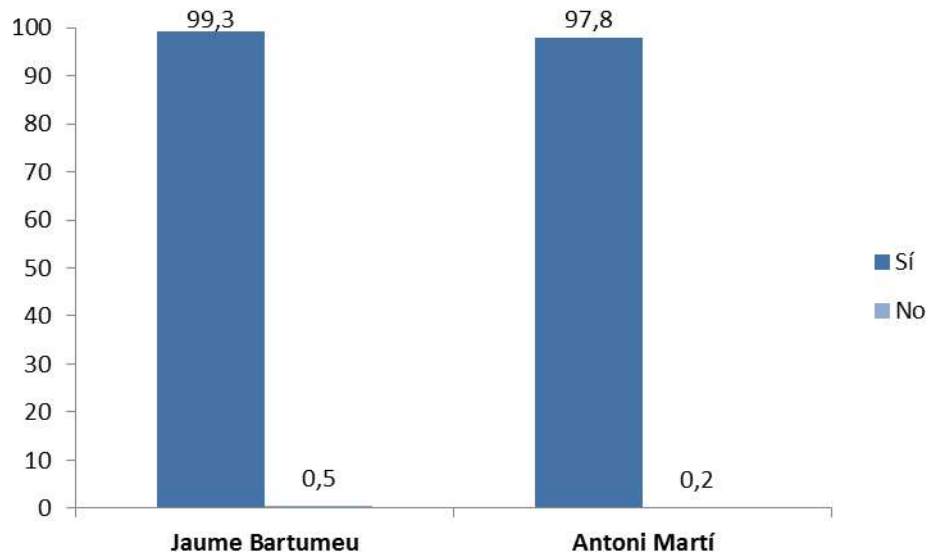

2011

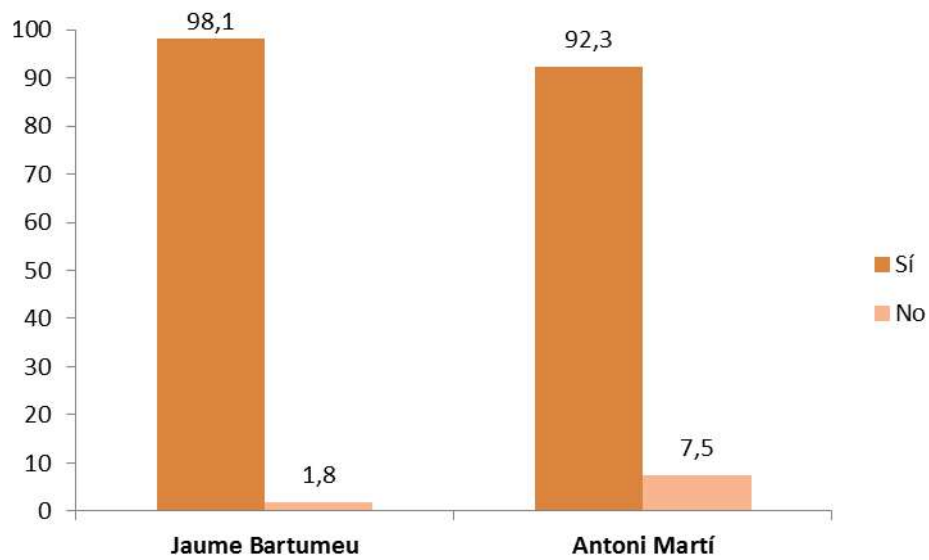

Valoració (mitjana)

2014

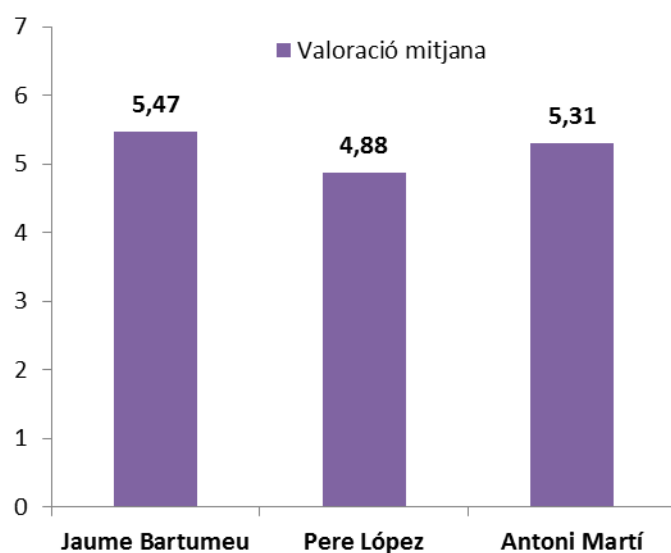

2013

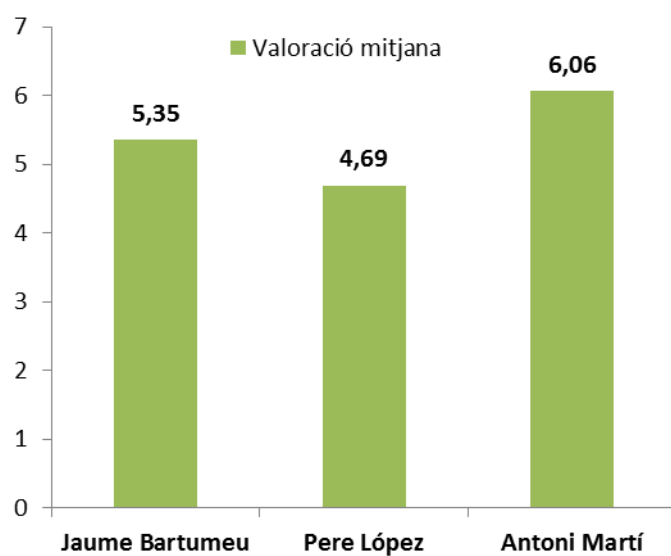

2012

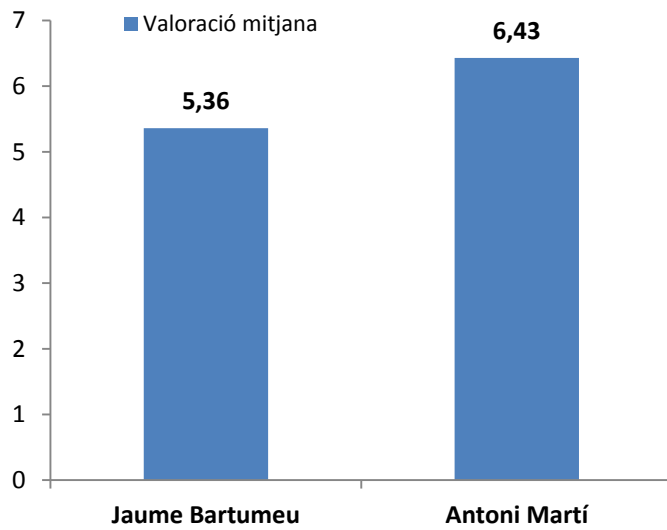

2011

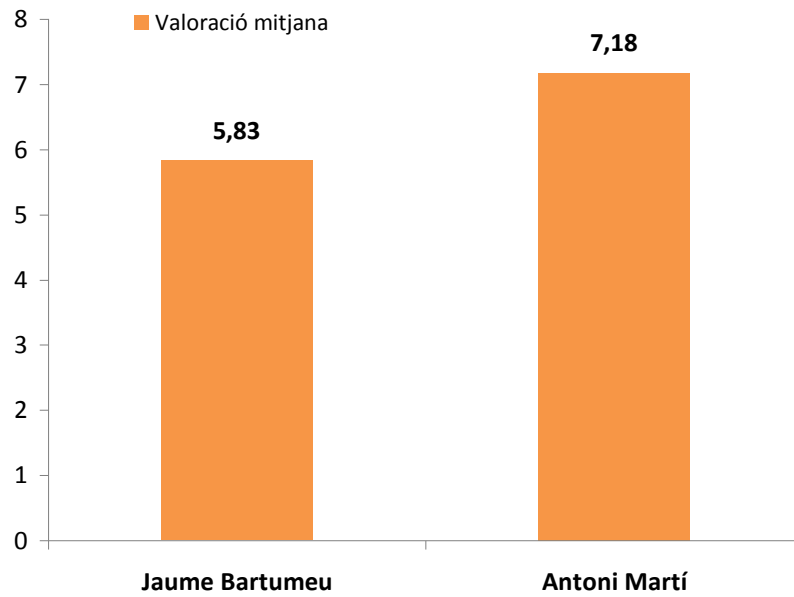

9.1. Jaume Bartumeu

Sap qui és

	Freqüències	Percentatges
Total	406	100
Sí	397	97,8
No	8	2,0
No contesta	1	0,2

Valoració

	Freqüències	Percentatges
Total	397	100
Casos vàlids	370	93,2
No contesta	27	6,8
Mitjana	5,470	
Desviació	2,318	

El 97,8% dels enquestats andorrans saben qui és Jaume Bartumeu, i en una escala entre 0 (malament) i 10 (molt bé) obté una puntuació mitjana de 5,47.

No s'observen diferències significatives del grau de coneixement que tenen els enquestats sobre Jaume Bartumeu.

La puntuació de Jaume Bartumeu és més alta entre les persones que van votar el PS en les passades eleccions generals (6,4) i entre les que diuen que votarien aquest partit en cas que ara hi hagués eleccions (6,4) i les que votarien Socialdemocràcia i Progrés (8,1). Pel que fa a la posició en l'escala ideològica declarada per les persones enquestades no s'observen diferències estadísticament significatives.

En l'enquesta de l'any 2013 un 99,5% dels enquestats andorrans el coneixien i la valoració mitjana era d'un 5,35, mentre que el 2012 un 99,3% dels enquestats andorrans el coneixien i la valoració mitjana era d'un 5,36.

Valoració Jaume Bartumeu

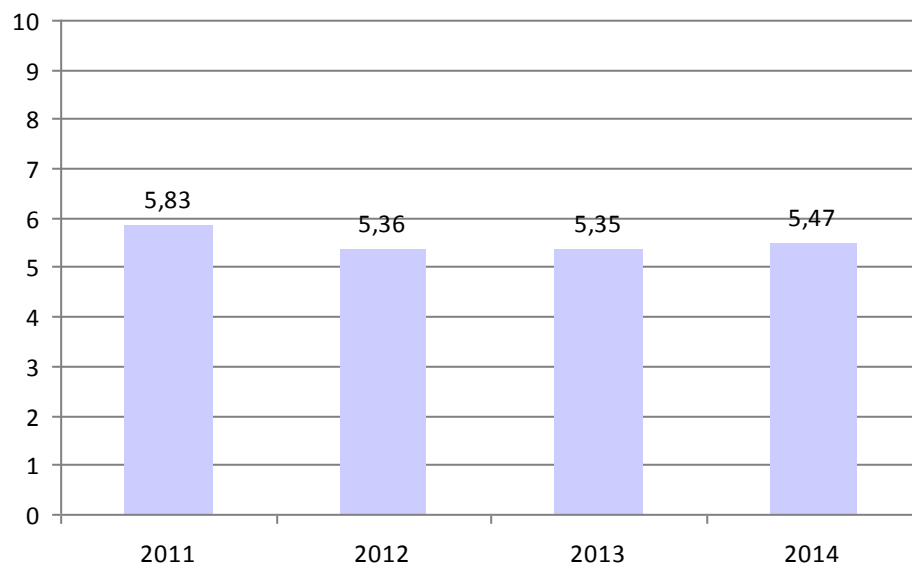

Valoració de Jaume Bartumeu segons el partit que va votar en les eleccions generals del 2011

Freqüències		Casos vàlids	Mitjana	Desviació
Total	406	370	5,470	2,318
Demòcrates per Andorra (DA)	91	88	4,943	2,173
Partit Socialdemòcrata (PS)	45	44	6,386	2,355
Andorra pel Canvi (ApC)	1	1	7,000	
Verds d'Andorra	2	2	2,000	2,828
Altres (independents, grups parroquials)	6	6	6,000	2,608
En blanc	18	17	5,294	3,197
No ho recorda	23	16	6,313	2,182
No ho vol dir	129	113	5,584	2,120
No va votar	90	82	5,280	2,348
No contesta	1	1	6,000	

Valoració de Jaume Bartumeu segons la intenció de vot

Freqüències		Casos vàlids	Mitjana	Desviació
Total	406	370	5,470	2,318
Demòcrates per Andorra (DA)	67	63	5,270	2,280
Partit Socialdemòcrata (PS)	37	36	6,389	2,611
Socialdemocràcia i Progrés (SDP)	10	10	8,100	1,912
Andorra pel Canvi (ApC)	2	2	1,500	2,121
Verds d'Andorra	3	3	5,333	1,528
Partit Liberal	3	3	6,000	3,464
AD800	1	1	2,000	
Altres:	3	3	7,000	1,732
No anira a votar	27	25	4,200	2,958
No sap a quin votar	143	128	5,484	1,899
Blanc	43	40	4,550	2,428
No ho vol dir	67	56	5,929	1,962

Valoració de Jaume Bartumeu segons posició en l'escala ideològica

Freqüències		Casos vàlids	Mitjana	Desviació
Total	406	370	5,470	2,318
Esquerra / extrema esquerra	76	69	5,536	2,621
Centre esquerra	59	57	5,632	2,015
Centre	98	93	5,161	2,379
Centre dreta	34	32	5,375	2,379
Dreta / extrema dreta	31	31	6,355	2,026
Ns/nc	108	88	5,364	2,229

9.2. Pere López

Sap qui és

	Freqüències	Percentatges
Total	406	100
Sí	297	73,2
No	108	26,6
No contesta	1	0,2

Valoració

	Freqüències	Percentatges
Total	297	100
Casos vàlids	265	89,2
No contesta	32	10,8
Mitjana	4,883	
Desviació	1,990	

Un 73% dels enquestats andorrans saben qui és Pere López, mentre que un 27% diuen que no el coneixen.

Entre les persones que saben qui és Pere López la valoració mitjana és de 4,9

Els enquestats de 40 a 54 anys (87,5%) i els de 55 anys o més (80%) diuen que coneixen a Pere López en major proporció que els més joves (un 38% dels que tenen entre 18 i 24 anys). També augmenta el coneixement en augmentar el nivell d'estudis (d'un 61% de les persones amb estudis primaris incomplets o sense estudis a un 80% de les que tenen estudis universitaris). Segons l'ocupació destaca que els que més el coneixen són els assalariats del sector públic (82,6%) i els jubilats (80%), mentre que els estudiants són els que menys el coneixen (43%).

La valoració mitjana de Pere López és més alta entre les persones que van votar al PS en les darreres eleccions (5,3). També obté una puntuació més alta entre les persones que diuen que votarien al PS si ara hi hagués eleccions (5,4) i entre les que votarien a Socialdemocràcia i Progrés (5,7). En funció de l'escala ideològica les diferències no són significatives.

En l'enquesta de l'any 2013 un 73% dels enquestats andorrans coneixien Pere López, i la valoració mitjana era de 4,69.

Valoració Pere López

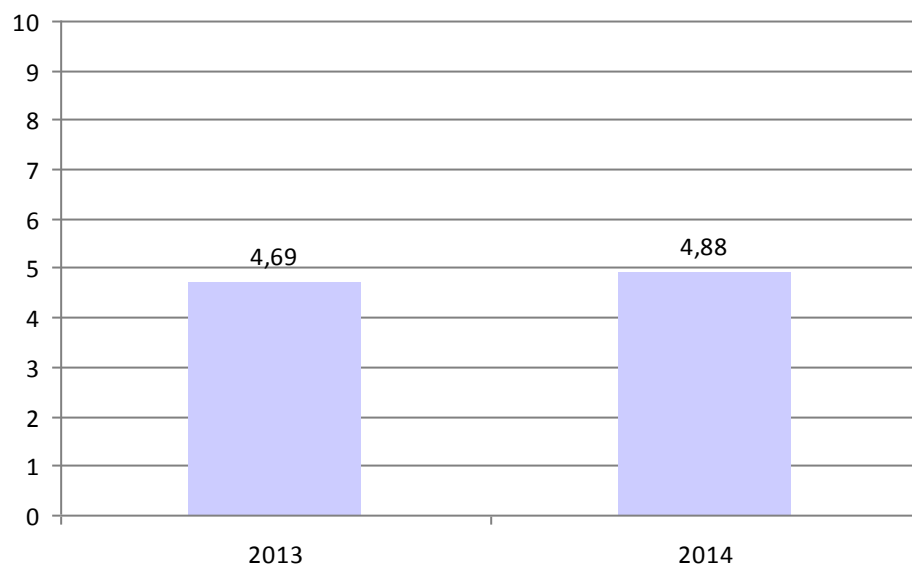

Valoració de Pere López segons el partit que va votar en les eleccions generals del 2011

Freqüències		Casos vàlids	Mitjana	Desviació
Total	406	265	4,883	1,990
Demòcrates per Andorra (DA)	91	69	4,522	1,787
Partit Socialdemòcrata (PS)	45	40	5,325	2,188
Andorra pel Canvi (ApC)	1	1	7,000	
Verds d'Andorra	2	2	4,000	1,414
Altres (independents, grups parroquials)	6	4	6,750	1,500
En blanc	18	11	4,182	2,228
No ho recorda	23	11	6,000	1,612
No ho vol dir	129	84	4,679	1,995
No va votar	90	43	5,163	1,975
No contesta	1	0		

Valoració de Pere López segons la intenció de vot

Freqüències		Casos vàlids	Mitjana	Desviació
Total	406	265	4,883	1,990
Demòcrates per Andorra (DA)	67	45	4,867	2,040
Partit Socialdemòcrata (PS)	37	28	5,429	1,989
Socialdemocràcia i Progrés (SDP)	10	6	5,667	1,966
Andorra pel Canvi (ApC)	2	2	5,500	0,707
Verds d'Andorra	3	3	4,667	1,528
Partit Liberal	3	2	6,000	2,828
AD800	1	0		
Altres:	3	2	5,500	3,536
No anira a votar	27	16	3,000	2,582
No sap a quin votar	143	93	5,043	1,700
Blanc	43	28	4,393	1,969
No ho vol dir	67	40	5,025	2,006

Valoració de Pere López segons posició en l'escala ideològica

Freqüències		Casos vàlids	Mitjana	Desviació
Total	406	265	4,883	1,990
Esquerra / extrema esquerra	76	52	4,865	2,205
Centre esquerra	59	50	5,280	1,591
Centre	98	74	4,743	2,021
Centre dreta	34	24	5,000	1,865
Dreta / extrema dreta	31	15	5,267	2,314
Ns/nc	108	50	4,540	2,032

9.3. Antoni Martí

Sap qui és

	Freqüències	Percentatges
Total	406	100
Sí	395	97,3
No	10	2,5
No contesta	1	0,2

Valoració

	Freqüències	Percentatges
Total	395	100
Casos vàlids	373	94,4
No contesta	22	5,6
Mitjana	5,311	
Desviació	2,466	

Un 97% dels enquestats de nacionalitat andorrana saben qui és Antoni Martí i la valoració mitjana que li atorguen en una escala entre 0 (el valora molt malament) i 10 (el valora molt bé) és de 5,3.

No s'observen diferències significatives en el grau de coneixement d'Antoni Martí.

S'observa que la valoració d'Antoni Martí és superior entre els enquestats que van votar a DA en les eleccions generals del 2011 (5,9). També és superior la valoració entre els enquestats que tenen intenció de votar DA si ara hi hagués eleccions (7,1), i entre les persones que es consideren de dreta (6,3) o de centre dreta (5,9).

En l'enquesta de l'any 2013 un 99% dels enquestats andorrans coneixien Antoni Martí, i la valoració mitjana era de 6,06. L'any 2012, el percentatge de coneixement d'Antoni Martí entre els enquestats de nacionalitat andorrana era d'un 98% i la mitjana de valoració era de 6,4.

Valoració Antoni Martí

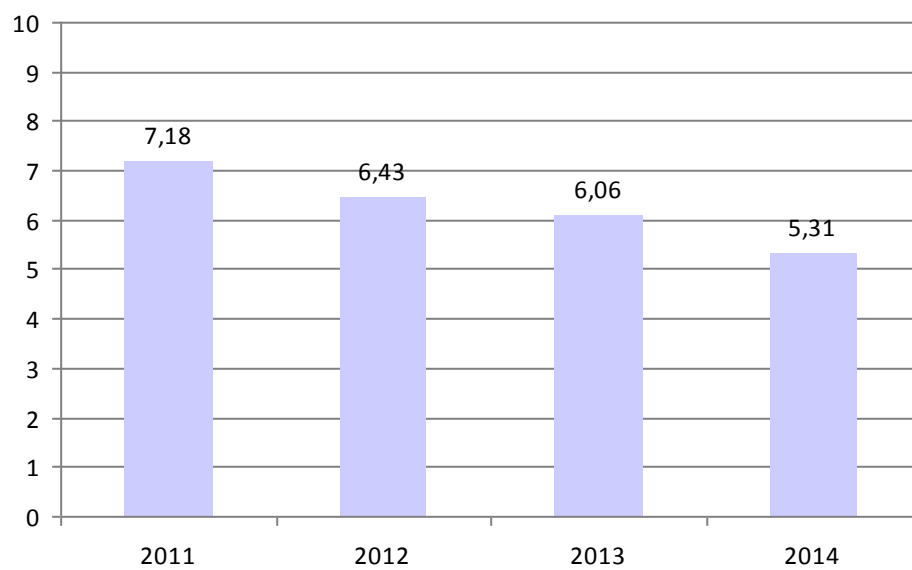

Valoració d'Antoni Martí segons el partit que va votar en les eleccions generals del 2011

Freqüències		Casos vàlids	Mitjana	Desviació
Total	406	373	5,311	2,466
Demòcrates per Andorra (DA)	91	90	5,889	2,637
Partit Socialdemòcrata (PS)	45	44	4,977	1,923
Andorra pel Canvi (ApC)	1	1	7,000	
Verds d'Andorra	2	2	3,500	0,707
Altres (independents, grups parroquials)	6	5	6,200	2,168
En blanc	18	16	3,438	2,632
No ho recorda	23	18	5,333	2,275
No ho vol dir	129	113	5,027	2,512
No va votar	90	83	5,566	2,333
No contesta	1	1	6,000	

Valoració d'Antoni Martí segons la intenció de vot

Freqüències		Casos vàlids	Mitjana	Desviació
Total	406	373	5,311	2,466
Demòcrates per Andorra (DA)	67	66	7,121	1,776
Partit Socialdemòcrata (PS)	37	37	4,784	1,917
Socialdemocràcia i Progrés (SDP)	10	10	5,600	1,647
Andorra pel Canvi (ApC)	2	2	3,000	0,000
Verds d'Andorra	3	3	5,667	2,082
Partit Liberal	3	3	5,667	2,082
AD800	1	1	2,000	
Altres:	3	2	4,000	5,657
No anira a votar	27	23	2,391	2,500
No sap a quin votar	143	132	5,280	2,113
Blanc	43	38	3,842	2,520
No ho vol dir	67	56	5,893	2,499

Valoració d'Antoni Martí segons posició en l'escala ideològica

Freqüències		Casos vàlids	Mitjana	Desviació
Total	406	373	5,311	2,466
Esquerra / extrema esquerra	76	69	4,638	2,437
Centre esquerra	59	57	5,368	2,015
Centre	98	94	5,670	2,579
Centre dreta	34	33	5,909	2,185
Dreta / extrema dreta	31	31	6,290	2,506
Ns/nc	108	89	4,854	2,539

10. Quan es parla de política normalment s'utilitzen les expressions esquerra i dreta. Vostè com es defineix: d'extrema esquerra, esquerra, centre esquerra, centre, centre dreta, dreta o extrema dreta?

2014

	Freqüències	Percentatges
Total	406	100
Extrema esquerra	6	1,5
Esquerra	70	17,2
Centre esquerra	59	14,5
Centre	98	24,1
Centre dreta	34	8,4
Dreta	29	7,1
Extrema dreta	2	0,5
Ns/nc	108	26,6

En relació amb la posició ideològica dels enquestats andorrans, un 24% es consideren de centre, un 17% d'esquerra i un 14,5% de centre esquerra, un 8% de centre dreta i un 7% de dreta, mentre que 1,5% afirma que és d'extrema esquerra i un 0,5% d'extrema dreta. Un 27 % no ha respost la pregunta.

No s'observen diferències estadísticament significatives en funció de les variables sociodemogràfiques analitzades.

En l'enquesta política del 2013, un 21% dels andorrans enquestats es consideraven de centre, un 17% d'esquerra i un 15% de centre esquerra, mentre que un 6% van dir que eren de centre dreta i un altre 6% de dreta. Menys d'un 1% es consideraven d'extrema esquerra i cap cas d'extrema dreta. Un 35% no es va posicionar en l'escala ideològica.

2013

	Freqüències	Percentatges
Total	407	100
Extrema esquerra	2	0,5
Esquerra	70	17,2
Centre esquerra	60	14,7
Centre	84	20,6
Centre dreta	26	6,4
Dreta	24	5,9
Extrema dreta	0	0,0
Ns/nc	141	34,6

11. Dels següents factors, quin és el més important per vostè a l'hora de decidir el seu vot en les eleccions generals? I en les parroquials?

Eleccions generals

	Freqüències	Percentatges
Total	406	100
El partit	27	6,7
Els candidats	107	26,4
El programa electoral	171	42,1
La ideologia	85	20,9
Altres	1	0,2
No contesta	15	3,7

Altres

Total	1	100
Sindicats	1	100,0

Per al 42% dels enquestats andorrans el més important a l'hora de decidir el seu vot en les eleccions generals és el programa electoral, i per a un 26% els candidats, mentre que un 21% consideren més important la ideologia. En menor proporció diuen que el més important és el partit (7%).

En augmentar l'edat augmenta el percentatge d'enquestats que consideren més important els candidats (d'un 9% dels més joves a un 38% dels que tenen 55 anys o més) i disminueix la proporció dels que diuen que és més important el programa i la ideologia. Pel que fa al nivell d'estudis s'observa que entre les persones amb més formació augmenta la proporció de les que consideren important el programa electoral (d'un 26% de les que tenen estudis primaris incomplets o sense estudis a un 55% de les que tenen estudis universitaris) i disminueix el percentatge de persones que donen més importància als candidats (d'un 48% de les persones que tenen estudis primaris incomplets a un 23%-24% de les que tenen estudis secundaris superiors o universitaris).

Eleccions parroquials

	Frequències	Percentatges
Total	406	100
El partit	26	6,4
Els candidats	134	33,0
El programa electoral	169	41,6
La ideologia	59	14,5
Altres. Quins?	1	0,2
No contesta	17	4,2

Altres

	Frequències	Percentatges
Total	1	100
Sindicats	1	100,0

Pel que fa a les eleccions parroquials, a l'hora de decidir el seu vot els enquestats de nacionalitat andorrana també consideren més important el programa electoral (42%), i en segon lloc els candidats (33%), mentre que un 14,5% diuen que és més important la ideologia i un 6% el partit.

Igual que en relació amb les eleccions generals, els enquestats andorrans de més edat donen més importància als candidats a l'hora de decidir el vot (un 43% dels que tenen 55 anys o més, per un 9% dels joves de 18 a 24 anys) i són els que diuen en menor proporció que és més important el programa (29%). Les persones amb menys estudis donen més importància als candidats (43,5%) i les que tenen estudis universitaris al programa (56%).

12. Em podria dir per quin partit sent més simpatia o quin considera més proper a les seves idees?

Espontània (NO LLEGIR). NOMÉS UNA RESPOSTA

2014

	Freqüències	Percentatges
Total	406	100
Demòcrates per Andorra (DA)	72	17,7
Partit Socialdemòcrata (PS)	72	17,7
Socialdemocràcia i Progrés (SDP)	16	3,9
Verds d'Andorra	8	2,0
Partit Liberal	4	1,0
Andorra pel Canvi (Apc)	2	0,5
AD800	1	0,2
Altres	4	1,0
Cap	124	30,5
No ho sap	49	12,1
No vol contestar	54	13,3

Un 18% dels enquestats andorrans diuen que el partit pel qual senten més simpatia o consideren més proper a les seves idees és Demòcrates per Andorra, seguit d'un altre 18% que simpatitzen amb el Partit Socialdemòcrata, un 4% se senten més propers a Socialdemocràcia i Progrés, un 2% als Verds d'Andorra, un 1% amb el Partit Liberal i un 0,5% amb Andorra pel Canvi, mentre que un 30,5% manifesten que no se senten propers a cap partit. Un 13% no han volgut contestar la pregunta i un 12% no ho sap.

Les diferències en funció de les variables sociodemogràfiques no són significatives.

En l'enquesta del 2013, un 18% dels enquestats andorrans van dir que el partit pel qual sentien més simpatia o consideraven més proper a les seves idees era Demòcrates per Andorra, seguit d'un 13,5% que simpatitzaven amb el Partit Socialdemòcrata, un 4% amb el Partit Liberal, un 2% amb els Verds d'Andorra, un 1% amb Socialdemocràcia i Progrés, i menys d'un 1% amb Andorra pel Canvi, mentre que un 40% no se sentien propers a cap partit i un 20% no van contestar.

2013

	Freqüències	Percentatges
Total	407	100
Demòcrates per Andorra (DA)	74	18,2
Partit Socialdemòcrata (PS)	55	13,5
Partit Liberal	17	4,2
Verds d'Andorra	9	2,2
Socialdemocràcia i Progrés	4	1,0
Andorra pel Canvi (Apc)	2	0,5
Altres	2	0,5
Cap	164	40,3
NS	80	19,7

Partit pel qual sent més simpatia o considera més proper, segons posició en l'escala ideològica

% Verticals	Total	Extrema esquerra	Esquerra	Centre esquerra	Centre	Centre dreta	Dreta	Extrema dreta	Ns/nc
Total	406	6	70	59	98	34	29	2	107
Demòcrates per Andorra (DA)	17,7	0,0	7,1	8,5	26,5	41,2	37,9	50,0	9,3
Partit Socialdemòcrata (PS)	17,7	16,7	44,3	30,5	10,2	11,8	10,3	0,0	4,7
Socialdemocràcia i Progrés (SDP)	3,9	16,7	7,1	5,1	2,0	2,9	6,9	0,0	1,9
Verds d'Andorra	2,0	0,0	5,7	1,7	1,0	0,0	0,0	0,0	1,9
Partit Liberal	1,0	0,0	0,0	0,0	2,0	0,0	3,4	0,0	0,9
Andorra pel Canvi (Apc)	0,5	0,0	0,0	0,0	2,0	0,0	0,0	0,0	0,0
AD800	0,2	0,0	0,0	0,0	0,0	0,0	0,0	0,0	0,9
Altres	1,0	16,7	1,4	0,0	0,0	2,9	0,0	0,0	0,9
Cap	30,5	50,0	18,6	27,1	31,6	20,6	13,8	50,0	44,9
No ho sap	12,1	0,0	10,0	10,2	14,3	11,8	13,8	0,0	13,1
No vol contestar	13,3	0,0	5,7	16,9	10,2	8,8	13,8	0,0	21,5

Les persones que es consideren de centre, centre dreta i dreta senten més simpatia o es consideren més propers a Demòcrates per Andorra, mentre que les persones que es consideren d'esquerra o centre esquerra són les que diuen en major proporció que senten simpatia o se senten més propers al Partit Socialdemòcrata.

13. I si ara se celebressin eleccions generals quin partit o coalició creu vostè que guanyaria?

	Freqüències	Percentatges
Total	406	100
Demòcrates per Andorra (DA)	157	38,7
Partit Socialdemòcrata (PS)	27	6,7
Socialdemocràcia i Progrés (SDP)	4	1,0
Partit Liberal	3	0,7
Andorra pel Canvi (ApC)	1	0,2
Cap	12	3,0
No ho sap	181	44,6
No vol contestar	21	5,2

Gairebé un 39% dels enquestats andorrans creuen que si ara se celebressin eleccions generals guanyaria DA, un 7% creuen que guanyaria el PS i un 1% SDP, però un 45% diuen que no ho saben.

No s'observen diferències significatives en funció de les variables sociodemogràfiques.

Quin partit o coalició creu vostè que guanyaria, segons posició en l'escala ideològica

% Verticals		Esquerra / Extrema esquerra	Centre esquerra	Centre	Centre dreta	Dreta / extrema dreta	Ns/nc
Total	406	76	59	98	34	31	108
Demòcrates per Andorra (DA)	38,7	39,5	47,5	44,9	50,0	51,6	20,4
Partit Socialdemòcrata (PS)	6,7	9,2	8,5	9,2	2,9	6,5	2,8
Socialdemocràcia i Progrés (SDP)	1,0	1,3	1,7	1,0	0,0	3,2	0,0
Andorra pel Canvi (ApC)	0,2	0,0	0,0	1,0	0,0	0,0	0,0
Verds d'Andorra	0,0	0,0	0,0	0,0	0,0	0,0	0,0
Partit Liberal	0,7	0,0	1,7	1,0	0,0	0,0	0,9
Cap	3,0	2,6	0,0	5,1	0,0	0,0	4,6
No ho sap	44,6	46,1	37,3	34,7	47,1	32,3	59,3
No vol contestar	5,2	1,3	3,4	3,1	0,0	6,5	12,0

La major part dels enquestats creuen que guanyaria DA, si bé ho diuen més els que diuen que són de centre dreta (50%) o de dreta (52%) que els d'esquerra (39,5%) o centre esquerra (47,5%).

Quin partit o coalició creu vostè que guanyaria, segons partit que sent més simpatia

% Verticals		DA	PS	SDP	Verds	P.Liberal	ApC	AD800	Altres	Cap	No ho sap	No vol contestar
Total	406	72	72	16	8	4	2	1	4	124	49	54
Demòcrates per Andorra (DA)	38,7	66,7	34,7	37,5	50,0	75,0	0,0	0,0	75,0	31,5	28,6	27,8
Partit Socialdemòcrata (PS)	6,7	2,8	19,4	0,0	0,0	0,0	0,0	0,0	0,0	3,2	6,1	7,4
Socialdemocràcia i Progrés (SDP)	1,0	0,0	1,4	12,5	0,0	0,0	0,0	0,0	0,0	0,0	2,0	0,0
Andorra pel Canvi (ApC)	0,2	0,0	0,0	0,0	0,0	0,0	50,0	0,0	0,0	0,0	0,0	0,0
Verds d'Andorra	0,0	0,0	0,0	0,0	0,0	0,0	0,0	0,0	0,0	0,0	0,0	0,0
Partit Liberal	0,7	0,0	0,0	6,3	0,0	0,0	0,0	0,0	0,0	1,6	0,0	0,0
Cap	3,0	0,0	0,0	0,0	0,0	0,0	0,0	0,0	0,0	8,9	0,0	1,9
No ho sap	44,6	30,6	43,1	43,8	50,0	25,0	50,0	100,0	25,0	51,6	61,2	35,2
No vol contestar	5,2	0,0	1,4	0,0	0,0	0,0	0,0	0,0	0,0	3,2	2,0	27,8

En funció del partit pel qual senten més simpatia també s'observen diferències, ja que diuen en major proporció que creuen que si hi hagués eleccions guanyaria DA entre els que simpatitzen amb aquest partit (67%) que entre els que tenen més simpatia pel PS (35%) o per SDP (37,5%). En aquests casos hi ha més proporció que diuen que no saben quin partit guanyaria (un 43%-44%).

Quin partit o coalició creu vostè que guanyaria, segons intenció de vot

% Verticals	Intenció de vot												
	DA	PS	SDP	ApC	Verds	P.Liberal	AD800	Altres:	No votarà	No sap votar	Blanc	No ho vol dir	
Total	406	67	37	10	2	3	3	1	3	27	143	43	67
Demòcrates per Andorra (DA)	38,7	71,6	35,1	40,0	0,0	33,3	66,7	0,0	0,0	37,0	30,8	30,2	32,8
Partit Socialdemòcrata (PS)	6,7	4,5	27,0	0,0	0,0	0,0	0,0	0,0	33,3	3,7	4,9	4,7	4,5
Socialdemocràcia i Progrés (SDP)	1,0	0,0	0,0	20,0	0,0	0,0	0,0	0,0	0,0	0,0	1,4	0,0	0,0
Partit Liberal	0,7	0,0	0,0	10,0	0,0	0,0	0,0	0,0	0,0	0,0	0,7	2,3	0,0
Andorra pel Canvi (ApC)	0,2	0,0	0,0	0,0	50,0	0,0	0,0	0,0	0,0	0,0	0,0	0,0	0,0
Cap	3,0	0,0	0,0	0,0	0,0	0,0	0,0	0,0	0,0	18,5	2,8	7,0	0,0
No ho sap	44,6	23,9	35,1	30,0	50,0	66,7	33,3	100,0	66,7	37,0	57,3	51,2	41,8
No vol contestar	5,2	0,0	2,7	0,0	0,0	0,0	0,0	0,0	0,0	3,7	2,1	4,7	20,9

En tots els casos hi ha més proporció d'enquestats que creuen que guanyaria DA, si bé ho diuen en major proporció els que votarien aquest partit si ara se celebrassin eleccions (72%) que els que votarien el PS (35%) o SDP (40%). Els que no tenen decidit el vot o no ho volen dir, diuen majoritàriament que no saben qui guanyaria, però també creuen en major proporció que guanyaria DA (entre un 31% i un 32%).

14. (si ha dit quin partit creu que guanyaria) Pensa que aquest partit guanyarà per majoria absoluta?

% Horitzontals	Sí	No	No contesta	
Total	192	22,9	72,4	4,7
Demòcrates per Andorra (DA)	157	27,4	68,2	4,5
Partit Socialdemòcrata (PS)	27	3,7	88,9	7,4
Socialdemocràcia i Progrés (SDP)	4	0,0	100,0	0,0
Andorra pel Canvi (ApC)	1	0,0	100,0	0,0
Partit Liberal	3	0,0	100,0	0,0

Entre els enquestats que han dit quin partit creuen que guanyaria, en tots els casos pensen que no guanyaria per majoria absoluta.

15. A quina parròquia viu?

	Freqüències	Percentatges
Total	406	100
Canillo	16	3,9
Encamp	56	13,8
Ordino	25	6,2
La Massana	46	11,3
Andorra la Vella	124	30,5
Sant Julià de Lòria	60	14,8
Escaldes-Engordany	79	19,5

16. A quina parròquia està inscrit al cens electoral?

	Freqüències	Percentatges
Total	406	100
Canillo	15	3,7
Encamp	56	13,8
Ordino	26	6,4
La Massana	43	10,6
Andorra la Vella	121	29,8
Sant Julià de Lòria	61	15,0
Escaldes-Engordany	84	20,7

17. Va votar en les darreres eleccions generals d'Andorra (abril 2011)?

2014

	Freqüències	Percentatges
Total	406	100
Sí	315	77,6
No	90	22,2
No contesta	1	0,2

Un 78% dels enquestats andorrans diuen que van votar en les darreres eleccions generals d'Andorra, mentre que un 22% diuen que no van votar.

Amb l'edat augmenta la proporció d'enquestats que van votar en les darreres eleccions (d'un 33% dels més joves a un 78% dels que tenen entre 25 i 39 anys, un 86% dels de 40 a 54 anys i un 87,5% dels que tenen 55 anys o més) si bé cal tenir en compte que una part dels joves probablement no van votar perquè encara no tenien l'edat. Segons el nivell d'estudis, la relació no és estadísticament significativa, tot i que s'observa que els que tenen estudis universitaris són els que més diuen que van votar (82%). Segons l'ocupació destaca que els assalariats de sector públic i els jubilats són els que més diuen que van votar (un 91% i un 89,5% respectivament), mentre que els estudiants són els que menys van votar en les darreres eleccions (19%) perquè en alguns casos no tenien edat per votar.

2013

	Freqüències	Percentatges
Total	407	100
Sí	336	82,6
No	70	17,2
No contesta	1	0,2

La participació registrada en les eleccions generals d'abril 2011 va ser del 74,12%.¹ En general, en les enquestes postelectorals s'observa que la proporció de persones que diuen que van anar a votar sempre és més alta que la participació real. Aquesta diferència és similar a la que s'observa en les enquestes postelectorals d'Espanya,² i es pot atribuir, en part, a la tendència a donar respostes que es consideren més acceptables socialment (algunes persones que no van votar poden tendir a dir que sí que ho van fer), i en altres casos perquè no es recorda, a més dels biaixos que es poden produir pel desajustament entre el cens i l'univers de l'enquesta, o pel fet que els abstencionistes electorals també s'abstenen més de contestar enquestes.

DADES PARTICIPACIÓ ELECCIONS GENERALS 2011

Electors:	21.852
Participació:	74,12%
Vots escrutats:	16.197
Vots vàlids:	15.510
Vots blancs:	523
Vots nuls:	164

Font: http://www.eleccions.ad/EG_2011/index.htm

¹ http://www.eleccions.ad/EG_2011/index.htm

² S'estima que la diferència "estructural" entre els resultats de les enquestes i les dades reals de participació és de 10 punts. A Catalunya la diferència és de fins a 20 punts.

Jesús Sanz i Moral. "L'abstenció és la moda (Reflexions en veu alta sobre el comportament electoral)". UPEC, 11 de juliol de 2007.

www.upec.cat/mm/file/L'abstencio%20es%20la%20moda_jesus%20sanz.doc

(Als que van votar. N=315)

18. A quin partit va votar?

Esponània. NOMÉS UNA RESPOSTA

	Frequències	Percentatges	% sobre vot declarat
Total	315	100	N=145*
Demòcrates per Andorra (DA)	91	28,9	62,8
Partit Socialdemòcrata (PS)	45	14,3	31,0
Verds d'Andorra	2	0,6	1,4
Andorra pel Canvi (ApC)	1	0,3	0,7
Altres (independents, grups parroquials)	6	1,9	4,1
En blanc	18	5,7	
No ho recorda	23	7,3	
No ho vol dir	129	41,0	

* El % sobre el vot declarat s'ha calculat sobre els enquestats que han dit a quin partit van votar

Al demanar el record de vot en la llista nacional entre les persones que van anar a votar a les darreres eleccions generals, un 29% diuen que van votar a DA, un 14% als PS, gairebé el 2% a altres partits, el 0,6% als Verds i un 0,3% a ApC. D'altra banda, un 6% diuen que van votar en blanc, un 7% diuen que no ho recorden i un 41% no contesten.

Si es calcula el percentatge sobre els que han declarat a quin partit van votar en les passades eleccions generals, un 63% van votar per a DA, un 31% per al PS, un 1,4% per als Verds d'Andorra i un 0,7% per a ApC i un 4% per altres partits.

RESULTATS ELECTORALS CIRCUMSCRIPCIÓ NACIONAL ELECCIONS GENERALS 2011

	Vots vàlids	Percentatge
Demòcrates per Andorra	8.553	55,15 %
Partit Socialdemòcrata	5.397	34,80 %
Andorra pel Canvi	1.040	6,71 %
Verds d'Andorra	520	3,35 %
TOTAL	15.510	100,00%

Font: http://www.eleccions.ad/EG_2011/index.htm

Record de vot, segons la posició ideològica

% Verticals		Esquerra / extrema esquerra	Centre esquerra	Centre	Centre dreta	Dreta / extrema dreta	Ns/nc
Total	315	58	48	80	30	22	77
Demòcrates per Andorra (DA)	28,9	15,5	22,9	42,5	50,0	59,1	11,7
Partit Socialdemòcrata (PS)	14,3	34,5	22,9	10,0	3,3	9,1	3,9
Andorra pel Canvi (ApC)	0,3	0,0	0,0	1,3	0,0	0,0	0,0
Verds d'Andorra	0,6	1,7	0,0	1,3	0,0	0,0	0,0
Altres	1,9	1,7	0,0	3,8	0,0	4,5	1,3
En blanc	5,7	10,3	4,2	1,3	0,0	4,5	10,4
No ho recorda	7,3	5,2	6,3	5,0	6,7	4,5	13,0
No ho vol dir	41,0	31,0	43,8	35,0	40,0	18,2	59,7

Les persones que es consideren d'esquerra van votar en major proporció al Partit Socialdemòcrata en les eleccions generals de 2011, mentre que les que consideren que són de centre, centre dreta i dreta van votar majoritàriament a Demòcrates per Andorra. Pel que fa als que s'han definit com de centre esquerra han dit en la mateixa proporció que van votar a DA i al PS.

(Als que no van votar a l'any 2011. N=90)

19. Em podria dir per quin motiu no va votar en les passades eleccions generals?

	Freqüències	Percentatges
Total	90	100
Menor d'edat	28	31,1
Encara no tenia la nacionalitat andorrana	18	20,0
Estava fora del país	13	14,4
No li interessa la política, no vol votar	9	10,0
Descontent amb política, manca de confiança	4	4,4
No li agradava cap partit ni els candidats	4	4,4
Problemes burocràtics, passaport caducat	2	2,2
No va poder	1	1,1
No en tenia ganes	1	1,1
No sabia a qui votar, manca d'informació	1	1,1
No se'n va recordar	1	1,1
Perquè no pot votar tothom	1	1,1
Motius de salut	1	1,1
No sap	3	3,3
No contesta	3	3,3

Entre els enquestats andorrans que no van anar a votar a les darreres eleccions generals, un 31% diuen que no van votar perquè eren menors d'edat, un 20% no van votar perquè en aquell moment encara no tenien la nacionalitat andorrana (l'estaven tramitant) i per tant no podien votar, i un 14% perquè estaven fora d'Andorra, mentre que un 10%, diuen que no els interessa la política o no volen votar, un 4% perquè estan descontents amb la política i un altre 4% perquè no els agradava cap partit ni els candidats.

20. En aquestes passades eleccions, els candidats van anar a casa seva per explicar el seu programa electoral (li fan ver el porta a porta)?

	Freqüències	Percentatges
Total	406	100
Sí	147	36,2
No	249	61,3
No contesta	10	2,5

Un 36% dels enquestats andorrans diuen que els polítics van passar per casa seva per explicar el programa electoral (porta a porta), mentre que un 61% diuen que no van passar.

En augmentar l'edat també augmenta el percentatge d'enquestats que van rebre la visita dels candidats a casa seva (d'un 18% dels més joves a un 47% dels més grans de 55 anys), i també ho diuen més els jubilats (49%) i els treballadors per compte propi (46%), mentre que els estudiants són els que menys ho diuen (16%).

21. Li agrada aquest sistema per rebre informació dels partits i candidats?

	Freqüències	Percentatges
Total	406	100
Molt	33	8,1
Bastant	88	21,7
Poc	78	19,2
Gens	178	43,8
No contesta	29	7,1

El 30% dels enquestats andorrans diuen que els agrada rebre informació dels partits i candidats a través d'aquest sistema de porta a porta, però la majoria (63%) diuen que no els agrada.

Només s'observa una relació significativa en funció de l'edat, de manera que els joves de 18 a 24 anys són els únics que diuen que els agrada molt o bastant el porta a porta (54,5%), mentre que els altres grups d'edat diuen majoritàriament que els agrada poc o gens.

Els que han dit “molt o bastant”. N=121

22. Per quin motiu li agrada?

	Freqüències	Percentatges
Total	121	
Conèixer personalment els candidats, es pot parlar amb ells, contacte directe	49	40,5
Es rep informació personalment, t'expliquen el programa	27	22,3
Més proper, més personal	17	14,0
Es una tradició, un costum, sempre s'ha fet	12	9,9
Comoditat per rebre informació	6	5,0
Més confiança	4	3,3
Està bé, m'agrada	4	3,3
Altres	3	2,5
No ho sap	1	0,8
No contesta	1	0,8

Entre els enquestats que els agrada el sistema porta a porta per presentar el programa electoral, un 40,5% diuen que els agrada perquè els permet conèixer els candidats i poden parlar amb ells, tenen un contacte directe, etc., un 22% els agrada perquè reben la informació personalment, els expliquen el programa, un 14% perquè és més proper i personal i un 10% perquè és una tradició que sempre s'ha fet així.

Els que han dit “poc o gens”. N=256

23. Per quin motiu no li agrada?

	Frequències	Percentatges
Total	256	100
No és necessari, hi ha altres mitjans per informar-se	53	20,7
Molesten a casa, envaeixen la intimitat	42	16,4
No m'agrada que vinguin a casa	26	10,2
No compleixen el que diuen, diuen mentides	22	8,6
Intimidatori, et pots sentir obligat, coaccionat, forçat	21	8,2
Actualment no té sentit, és antiquat, obsolet	19	7,4
Només vénen per interès, només busquen el vot	18	7,0
No va bé les hores que vénen, no els pots atendre	9	3,5
És incòmode, forçat	7	2,7
Millor reunir-se a altres llocs	6	2,3
Pèrdua de temps	6	2,3
No m'agrada com actuen els polítics, no hi crec, no són seriosos	4	1,6
Influeix, et compromet	4	1,6
Corrupció, favors	4	1,6
No ho sap	4	1,6
La gent no obre la porta, no els deixo entrar	3	1,2
Ja tinc les idees clares, no canviaré	3	1,2
M'és igual	3	1,2
És una manera de comprar el vot	3	1,2
Altres	3	1,2
No és eficient	2	0,8
Vull estar tranquil	2	0,8
Només vénen alguns, han de venir tots o cap	2	0,8
No m'interessa	2	0,8
No es pot explicar tot en poc temps	2	0,8
No els conec	2	0,8
S'han de preocupar tot l'any, no uns dies puntuals	2	0,8
Són pesats, insistents	2	0,8
La gent ha de ser lliure	1	0,4
Experiència negativa	1	0,4
Més participació, debats	1	0,4
No contesta	1	0,4

Entre les persones que no els agrada el porta a porta, un 21% creuen que no és necessari, que hi ha altres mitjans per informar-se del programa electoral, un 16% consideren que els molesten a casa, que envaeixen la seva intimitat i un 10% només diuen que no els agrada que vinguin a casa. Prop d'un 9% diuen que els polítics prometen coses i després no ho compleixen, que menteixen, i un 8% troben que aquest sistema és intimidatori, que es poden sentir forçats o coaccionats, mentre que un 7% pensen que actualment no té sentit, que és un sistema antiquat i obsolet, i un altre 7% diuen que només vénen per interès, busquen el vot.

24. A quin partit votaria si ara es celebressin eleccions generals? Esponània. *NOMÉS UNA RESPOSTA*

2014

	Frequències	Percentatges	% sobre vot decidit
Total	406	100	N=126*
Demòcrates per Andorra (DA)	67	16,5	53,2
Partit Socialdemòcrata (PS)	37	9,1	29,4
Socialdemocràcia i Progrés (SDP)	10	2,5	7,9
Verds d'Andorra	3	0,7	2,4
Partit Liberal	3	0,7	2,4
Andorra pel Canvi (ApC)	2	0,5	1,6
AD800	1	0,2	0,8
Altres	3	0,7	2,4
No anirà a votar	27	6,7	
No sap a quin votar	143	35,2	
Blanc	43	10,6	
No ho vol dir	67	16,5	

* El % sobre vot decidit es calcula sobre els enquestats que han manifestat a quin partit pensen votar.

En relació amb la intenció de vot, un 16,5% dels enquestats de nacionalitat andorrana diuen que si en aquest moment se celebressin eleccions generals votarien a Demòcrates per Andorra a la llista nacional, un 9% al Partit Socialdemòcrata, un 2,5% afirmen que votarien a Socialdemocràcia i Progrés, i menys de l'1% als Verds d'Andorra, a Andorra pel Canvi i Partit Liberal.

D'altra banda, gairebé un 7% han manifestat que no tenen la intenció de votar, un 35% diuen que no tenen decidit el vot, un 11% que votaran en blanc i un 16,5% no ho volen dir.

2013

LLISTA NACIONAL

	Frequències	Percentatges	% sobre vot decidit
Total	407	100	N=110
Demòcrates per Andorra (DA)	65	16,0	59,1
Partit Socialdemòcrata (PS)	29	7,1	26,4
Socialdemocràcia i progrés	6	1,5	5,5
Verds d'Andorra	4	1,0	3,6
Andorra pel Canvi (Apc)	3	0,7	2,7
Altres (independents, grups parroquials)	3	0,7	2,7
En blanc	46	11,3	
No aniria a votar	21	5,2	
No contesta	230	56,5	

Intenció de vot, segons posició en l'escala ideològica

% Verticals	Esquerra / extrema esquerra	Centre esquerra	Centre	Centre dreta	Dreta / extrema dreta	Ns/nc	
Total	406	76	59	98	34	108	
Demòcrates per Andorra (DA)	16,5	6,6	10,2	19,4	38,2	41,9	10,2
Partit Socialdemòcrata (PS)	9,1	25,0	8,5	7,1	8,8	0,0	2,8
Socialdemocràcia i Progrés (SDP)	2,5	3,9	3,4	2,0	0,0	6,5	0,9
Verds d'Andorra	0,7	1,3	0,0	1,0	0,0	0,0	0,9
Partit Liberal	0,7	0,0	0,0	2,0	0,0	3,2	0,0
Andorra pel Canvi (ApC)	0,5	0,0	0,0	2,0	0,0	0,0	0,0
AD800	0,2	0,0	0,0	0,0	0,0	0,0	0,9
Altres:	0,7	2,6	0,0	1,0	0,0	0,0	0,0
No anirà a votar	6,7	7,9	5,1	7,1	5,9	0,0	8,3
No sap a quin votar	35,2	30,3	39,0	35,7	26,5	25,8	41,7
Blanc	10,6	7,9	15,3	10,2	8,8	9,7	11,1
No ho vol dir	16,5	14,5	18,6	12,2	11,8	12,9	23,1

Les persones que es consideren d'esquerra diuen en una proporció superior que votarien al Partit Socialdemòcrata, mentre que les persones de centre, centre dreta o dreta diuen sobretot que votarien a Demòcrates per Andorra, si bé en tots els casos hi ha una majoria que no manifesten el seu vot, ja sigui perquè no ho tenen decidit o perquè no ho volen dir.

Intenció de vot, segons el partit que va votar el 2011

% Verticals	A quin partit va votar eleccions generals 2011									
	DA	PS	ApC	Verds	Altres	En blanc	No ho recorda	No ho vol dir	No va votar	
Total	406	91	45	1	2	6	18	23	129	90
A quin partit votaria?										
Demòcrates per Andorra (DA)	16,5	49,5	2,2	0,0	0,0	0,0	0,0	13,0	3,1	15,6
Partit Socialdemòcrata (PS)	9,1	3,3	35,6	0,0	0,0	0,0	5,6	0,0	3,1	14,4
Socialdemocràcia i Progrés (SDP)	2,5	0,0	8,9	0,0	0,0	0,0	0,0	0,0	0,0	6,7
Andorra pel Canvi (ApC)	0,5	0,0	0,0	0,0	50,0	16,7	0,0	0,0	0,0	0,0
Verds d'Andorra	0,7	0,0	0,0	0,0	50,0	0,0	0,0	0,0	0,8	1,1
Partit Liberal	0,7	0,0	0,0	0,0	0,0	33,3	0,0	0,0	0,0	1,1
AD800	0,2	0,0	0,0	0,0	0,0	0,0	0,0	0,0	0,0	1,1
Altres:	0,7	0,0	0,0	0,0	0,0	33,3	5,6	0,0	0,0	0,0
No anirà a votar	6,7	5,5	4,4	0,0	0,0	0,0	16,7	0,0	6,2	8,9
No sap a quin votar	35,2	26,4	40,0	100,0	0,0	16,7	27,8	60,9	39,5	32,2
Blanc	10,6	12,1	6,7	0,0	0,0	0,0	38,9	17,4	8,5	7,8
No ho vol dir	16,5	3,3	2,2	0,0	0,0	0,0	5,6	8,7	38,8	11,1

Comparant la intenció de vot amb el record de vot en les darreres eleccions generals s'observa que un 49,5% dels que van votar a DA diuen que votarien el mateix partit si ara hi hagués eleccions, i un 36% dels que van votar el PS també el tornarien a votar, si bé un 30% dels que van votar a DA i un 42% dels que van votar al PS no contesten a quin partit votarien (no ho saben o no ho volen dir). D'altra banda, un 12% dels votants de DA i un 7% dels votants del PS votarien en blanc.

3. RESULTATS POBLACIÓ NO ANDORRANA

1. Em podria dir si a vostè la política li interessa molt, bastant, poc o gens?

2014

	Frequències	Percentatges
Total	401	100
Molt	18	4,5
Bastant	104	25,9
Poc	158	39,4
Gens	121	30,2

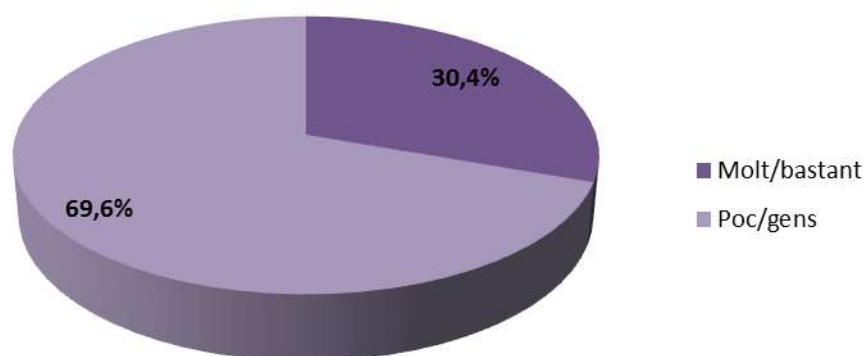

Aproximadament un 70% dels enquestats no andorrans diuen que s'interessen poc o gens per la política, per un 30% que s'interessen molt o bastant.

Hi ha més proporció d'homes que de dones que s'interessen molt o bastant per la política (un 37% i un 24% respectivament). En augmentar l'edat també augmenta la proporció d'enquestats que s'interessen per la política (d'un 11% dels joves de 18 a 24 anys a un 39% dels que tenen 55 anys o més) i també augmenta en augmentar el nivell d'estudis (d'un 17% dels que tenen estudis primaris incomplets a un 53% dels que tenen estudis universitaris).

2013

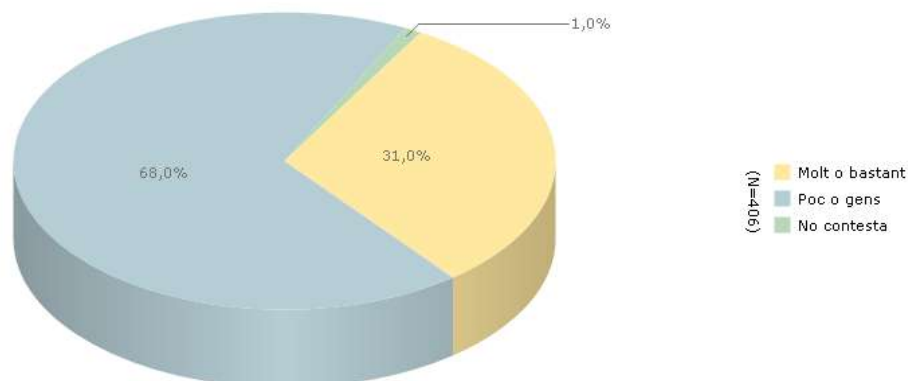

2. Com qualificaria la situació política general d'Andorra actualment?

2014

	Freqüències	Percentatges
Total	401	100
Molt bona	2	0,5
Bona	54	13,5
Regular	209	52,1
Dolenta	58	14,5
Molt dolenta	24	6,0
Ns/nc	54	13,5

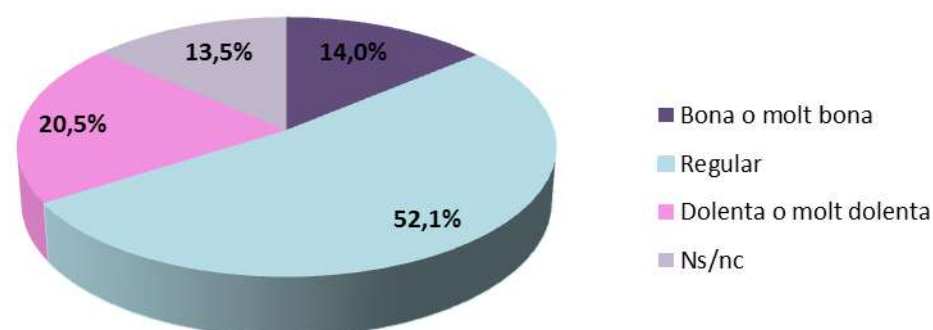

Un 52% dels enquestats no andorrans pensen que la situació política d'Andorra és regular, un 20,5% la consideren dolenta o molt dolenta, i un 14% bona o molt bona, mentre que un 13,5% no han contestat.

No s'observen diferències significatives en funció de les variables sociodemogràfiques.

2013

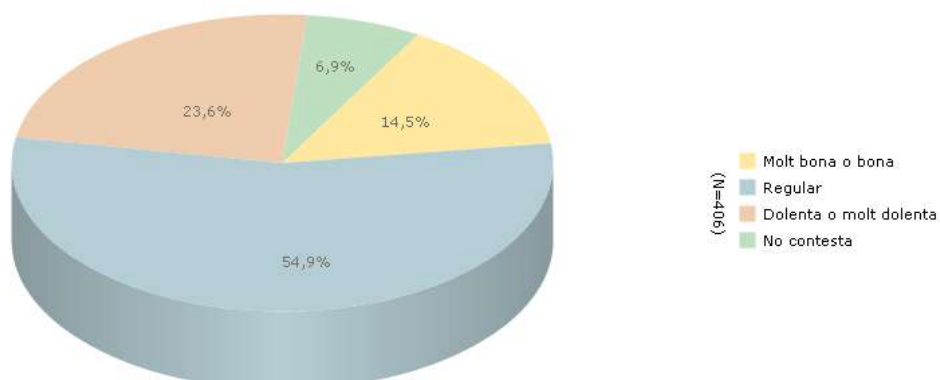

Valoració de la situació política d'Andorra

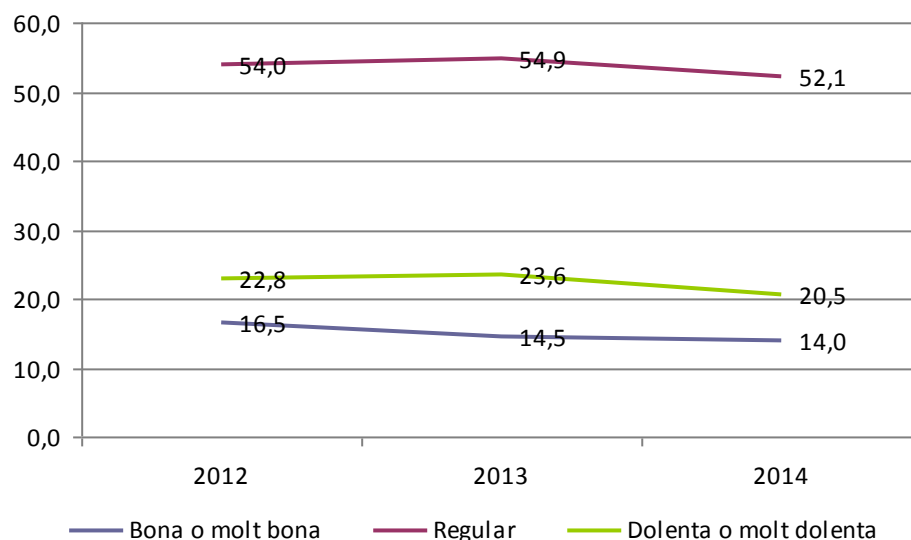

3. És vostè membre de les següents organitzacions?

Percentatges	Sí, membre inactiu	Sí, membre actiu	No
Associació esportiva	2,2	6,5	91,3
Associació cultural	1,2	2,5	96,3
Art, música o organització educativa	0,7	4,2	95,0
Sindicat	0,7	1,5	97,8
Partit polític	0,7	0,2	99,0
Organització mediambiental	0,7	1,0	98,3
Associació de professionals	1,2	1,7	97,0
Organització humanitària o caritativa	4,5	3,2	92,3
Altres. Quines?	1,0	1,0	98,0

Quines?

	Freqüències	Percentatges
Total	8	100
Jubilats	3	37,5
Protecció Animals	2	25,0
Associació ciències	1	12,5
SEPSI Associació fotografia imatge Espanya	1	12,5
TDA	1	12,5

Agrupant les persones que són membres actius i inactius d'alguna organització, entre els enquestats no andorrans prop d'un 9% són membres d'una associació esportiva, i un 8% d'una organització humanitària o caritativa, un 5% pertanyen a una organització d'art, música o educativa, un 4% a una associació cultural i un 3% són membres d'una associació de professionals, mentre que un 2% pertanyen a un sindicat, un altre 2% a una organització mediambiental, i un 1% a un partit polític. També un 2% són membres d'altres organitzacions.

En alguns casos hi ha diferències entre homes i dones (hi ha més homes que dones que són membres d'associacions esportives, professionals i d'organitzacions humanitàries), i en funció del nivell d'estudis (les persones amb estudis universitaris diuen en un percentatge superior que són membres d'associacions esportives, culturals, d'art música o educatives i professionals). En la resta de casos les diferències no són significatives

Membres actius o inactius d'alguna associació

	Freqüències	Percentatges
Total	401	100
No és membre de cap associació	308	76,8
Membre d'una associació	68	17,0
Membre de més d'una associació	25	6,2

	Freqüències	Percentatges
Total	401	100
No és membre de cap associació	308	76,8
Membre d'alguna associació	93	23,2

En conjunt un 23% dels enquestats no andorrans són membres actius o inactius d'alguna associació (un 17% només d'una i un 6% de més d'una), mentre que el 77% no pertanyen a cap organització.

Hi ha més homes que de dones que pertanyen a alguna organització (un 29% dels homes per un 18% de les dones), i en augmentar el nivell d'estudis també augmenta el percentatge de persones que són membres d'alguna associació (d'un 15% dels enquestats amb estudis primaris incomplets o sense estudis a un 40% dels que tenen estudis universitaris).

4. Està vostè molt, bastant, poc o gens satisfet/a amb el funcionament de la democràcia a Andorra?

2014

	Frequències	Percentatges
Total	401	100
Molt satisfet/a	20	5,0
Bastant satisfet/a	161	40,1
Poc satisfet/a	152	37,9
Gens satisfet/a	25	6,2
No ho sap	43	10,7

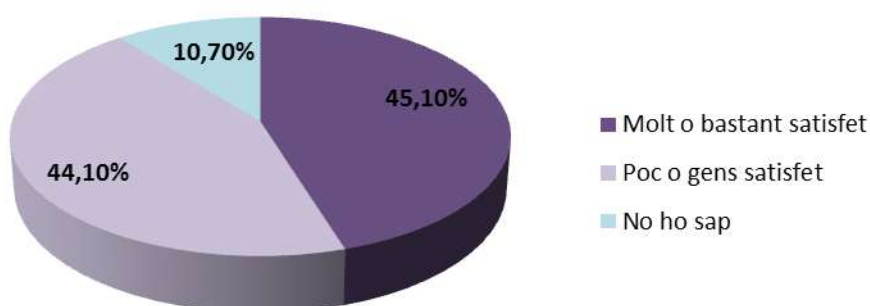

Un 45% dels enquestats no andorrans estan molt o bastant satisfets amb el funcionament de la democràcia a Andorra, mentre que un 44% estan poc o gens satisfets i un 11% no han contestat.

Només s'observen diferències significatives entre homes i dones: hi ha més homes que diuen que estan molt o bastant satisfets amb els funcionament de la democràcia (un 50% dels homes per un 41% de les dones), però hi ha més dones que no han contestat (un 14% de les dones per un 7% dels homes).

2013

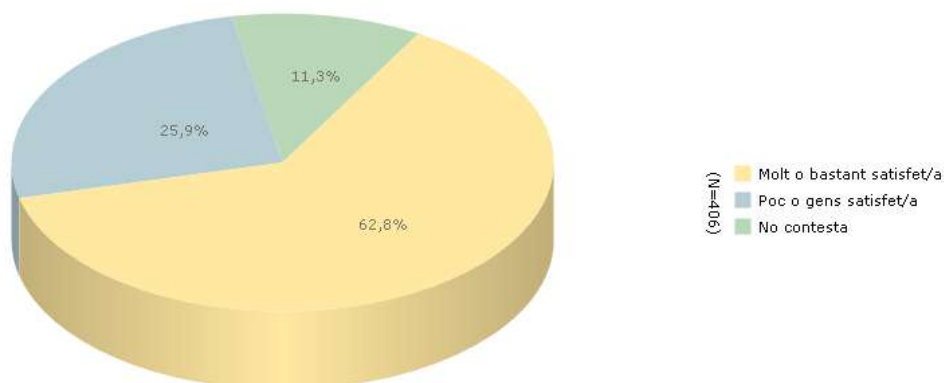

5. Quin grau de confiança té vostè en les següents institucions fonamentals per al funcionament de la democràcia a Andorra?

Escala entre 0 (cap confiança) i 10 (molta confiança)

2014

Total	Casos	Mitjana	Desviació
Coprínceps	371	5,075	2,463
Consell General	367	5,888	1,942
Govern	383	5,748	2,258
Comuns	384	6,089	2,334
Administració de Justícia	358	5,943	2,196
Tribunal constitucional	329	6,143	2,074
Partits polítics	363	4,397	2,282

En relació amb la confiança en les diferents institucions andorranes, els enquestats no andorrans donen una puntuació mitjana més alta al Tribunal Constitucional (6,1) i els comuns (6,1), seguits de l'Administració de Justícia (5,9), el Consell General (5,9), el Govern (5,7), els Coprínceps (5,1) i els partits polítics (4,4).

2013

Total	Casos	Mitjana	Desviació
Coprínceps	344	4,744	2,553
Consell General	330	5,915	2,024
Govern	363	5,733	2,173
Comuns	369	5,943	2,231
Administració de Justícia	288	5,660	2,509
Tribunal constitucional	246	5,992	2,149
Partits polítics	314	4,287	2,346

Coprínceps

	Freqüències	Percentatges
Total	401	100
Casos vàlids	371	92,5
No contesta	30	7,5
Mitjana	5,075	
Desviació	2,463	

La valoració sobre a confiança en els Coprínceps és una mica més alta entre les dones (5,3), els joves de 18 a 24 anys (6,1) o els enquestats majors de 55 anys (5,4), tot i que aquestes diferències no són significatives. També donen una puntuació superior les persones amb estudis primaris incomplets (5,7) i els jubilats (6,0).

Consell General

	Freqüències	Percentatges
Total	401	100
Casos vàlids	367	91,5
No contesta	34	8,5
Mitjana	5,888	
Desviació	1,942	

Les persones amb estudis primaris incomplets i les que tenen estudis universitaris donen una puntuació superior a la confiança en el Consell General (un 6,4 i un 6,1 respectivament), i també els jubilats (6,3) i les mestresses de casa (6,5). La mitjana també és una mica més alta entre els joves de 18 a 24 anys i els enquestats de 55 anys o més però la relació en funció de l'edat no és estadísticament significativa.

Govern

	Freqüències	Percentatges
Total	401	100
Casos vàlids	383	95,5
No contesta	18	4,5
Mitjana	5,748	
Desviació	2,258	

Tot i que la puntuació és una mica més alta entre les persones de més edat i les que tenen menys estudis, les diferències no són significatives. Segons l'ocupació destaca una mitjana superior entre els jubilats i mestresses de casa (6,6).

Comuns

	Freqüències	Percentatges
Total	401	100
Casos vàlids	384	95,8
No contesta	17	4,2
Mitjana	6,089	
Desviació	2,334	

En relació amb la confiança en els comuns no s'observen diferències significatives segons les variables analitzades.

Administració de Justícia

	Freqüències	Percentatges
Total	401	100
Casos vàlids	358	89,3
No contesta	43	10,7
Mitjana	5,943	
Desviació	2,196	

Tampoc s'observen diferències significatives en la valoració de la confiança en l'Administració de Justícia.

Tribunal constitucional

	Freqüències	Percentatges
Total	401	100
Casos vàlids	329	82,0
No contesta	72	18,0
Mitjana	6,143	
Desviació	2,074	

Els homes valoren la confiança en el Tribunal Constitucional amb una mitjana superior que les dones (un 6,4 i un 5,9 respectivament), i per la resta de variables les diferències no són significatives.

Partits polítics

	Freqüències	Percentatges
Total	401	100
Casos vàlids	363	90,5
No contesta	38	9,5
Mitjana	4,397	
Desviació	2,282	

Només destaca una puntuació superior en la confiança en els partits polítics entre els joves de 18 a 24 anys (5,1), els estudiants (5,0), mestresses de casa (5,0) i jubilats (5,1).

6. En conjunt, posi nota, si us plau, al grau de confiança que li mereixen els polítics andorrans en una escala del 0 al 10, on 0 és cap confiança i 10 és molta confiança.

2014

	Freqüències	Percentatges
Total	401	100
Casos vàlids	353	88,0
No contesta	48	12,0
Mitjana	4,715	
Desviació	2,303	

Els enquestats no andorrans puntuen la confiança respecte els polítics andorrans amb un 4,7 de mitjana,

No s'observen diferències significatives en funció de les variables sociodemogràfiques.

2013

	Freqüències	Percentatges
Total	406	100
Casos vàlids	307	85,9
No contesta	99	14,1
Mitjana	5,140	
Desviació	2,238	

7. En general, en una escala del 0 (molt dolenta) al 10 (molt bona), com qualificaria la gestió que ha fet el Govern des de les darreres eleccions d'abril 2011?

	Freqüències	Percentatges
Total	401	100
Casos vàlids	312	77,8
No contesta	89	22,2
Mitjana	5,165	
Desviació	2,241	

	Freqüències	Percentatges
Total	89	100
No sap que dir	78	87,6
No vol contestar	11	12,4

Entre els enquestats de nacionalitat no andorrana, la gestió del Govern des de les eleccions del 2011 obté una puntuació mitjana de 5,2.

Només s'observen diferències significatives en funció de l'ocupació, de manera que els jubilats són els que més valoren la gestió del Govern (6,3), mentre que els treballadors per compte propi són els que menys la valoren (4,1).

2013

	Freqüències	Percentatges
Total	406	100
Casos vàlids	325	80,0
No contesta	81	20,0
Mitjana	5,454	
Desviació	2,045	

Valoració Govern

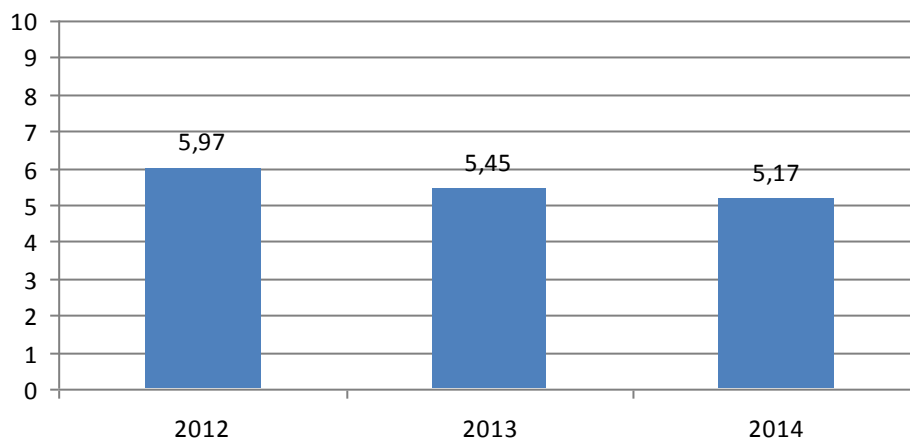

8. I en general, com qualificaria l'actuació política de l'oposició al Consell en una escala del 0 (molt dolenta) al 10 (molt bona) des de les darreres eleccions d'abril del 2011?

Oposició Partit Socialdemòcrata

	Freqüències	Percentatges
Total	401	100
Casos vàlids	261	65,1
No contesta	140	34,9
Mitjana	4,810	
Desviació	1,977	

	Freqüències	Percentatges
Total	140	100
No sap que dir	127	90,7
No vol contestar	13	9,3

Pel que fa a l'actuació política de l'oposició al Consell per part del Partit Socialdemòcrata els enquestat no andorrans la valoren amb una puntuació mitjana de 4,8.

La valoració de l'oposició del PS és una mica més alta entre les dones (5,2), els joves de 18 a 24 anys (5,6) i els enquestats de 55 anys o més (5,0), les persones amb estudis primaris o secundaris bàsics (5,3) i entre els jubilats (5,6).

Valoració oposició PS

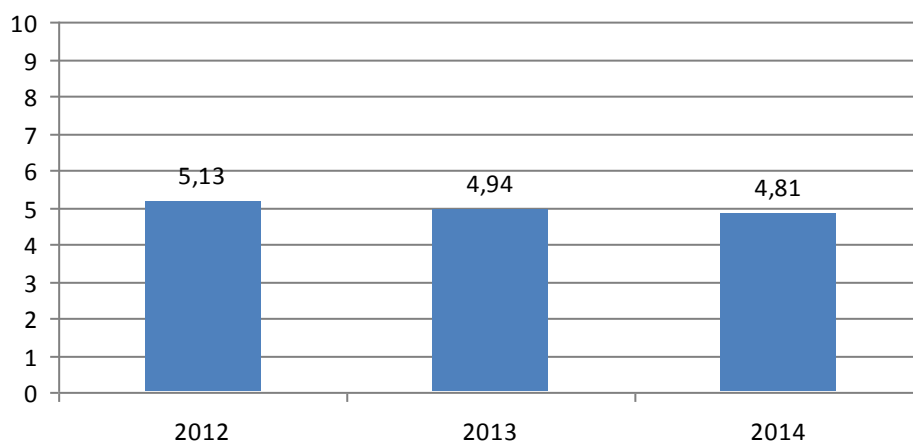

* L'any 2012 i 2013 només es va demanar la valoració de l'actuació política de l'oposició del PS, i el 2014 també s'ha demanat la valoració de l'oposició de Socialdemocràcia i Progrés

Oposició Socialdemocràcia i Progrés

	Freqüències	Percentatges
Total	401	100
Casos vàlids	249	62,1
No contesta	152	37,9
Mitjana	4,725	
Desviació	2,001	

	Freqüències	Percentatges
Total	152	100
No sap que dir	134	88,2
No vol contestar	17	11,2
No contesta	1	0,7

L'actuació política de l'oposició al Consell per part del Partit Socialdemocràcia i Progrés és valorada amb una puntuació mitjana de 4,7 entre els enquestats no andorrans.

En aquest cas també s'observa una puntuació superior entre les dones (5,0), els joves de 18 a 24 anys (5,2), les persones amb estudis primaris incomplets (5,3) i amb estudis primaris o secundaris bàsics (5,1) i entre els jubilats (5,6).

9. A continuació li citaré els noms dels líders polítics dels partits representats al Consell General d'Andorra, i li agrairia que indiqui per cadascun d'ells si sap qui és i quina valoració fa de la seva actuació política, puntuant-los entre 0 (el valora molt malament) i 10 (el valora molt bé).

CONEIXEMENT

2014

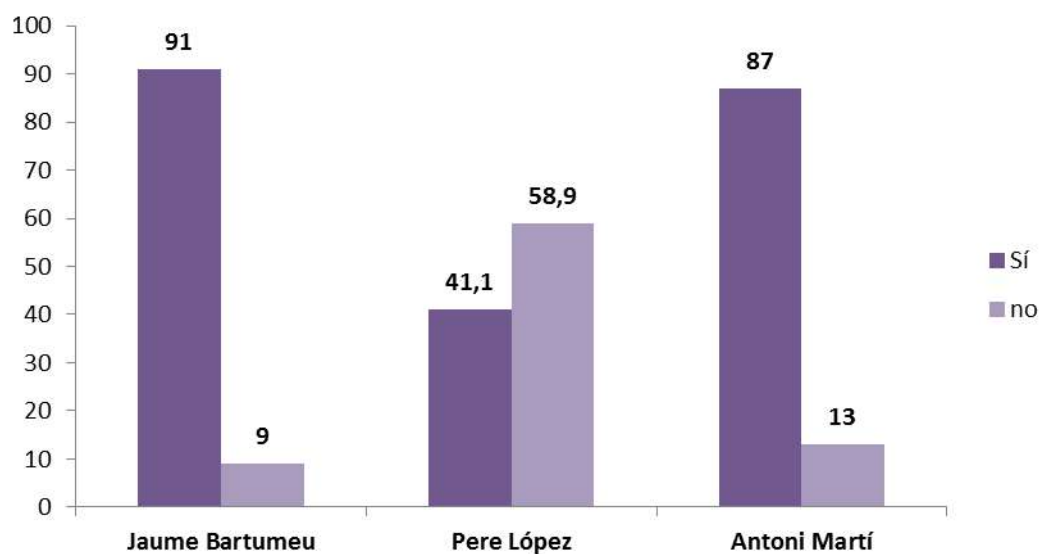

2013

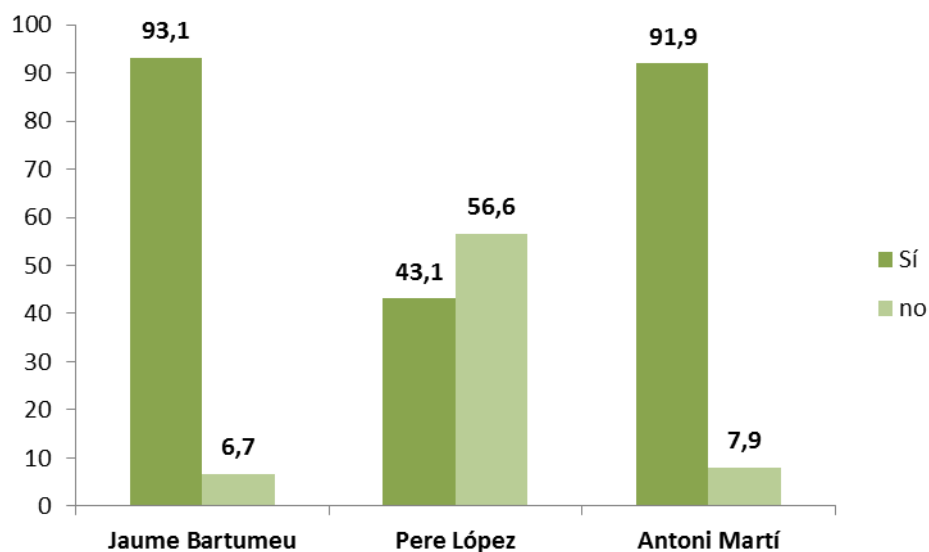

2012

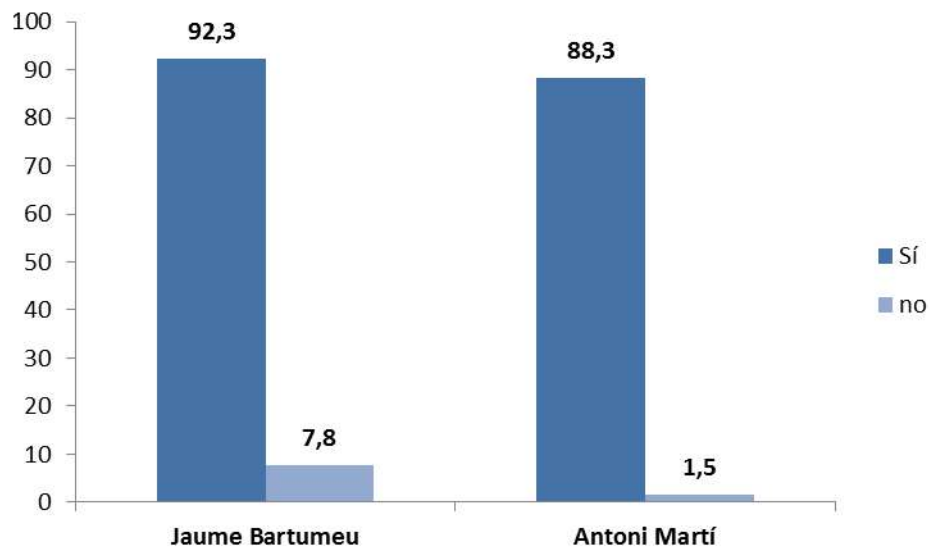

2011

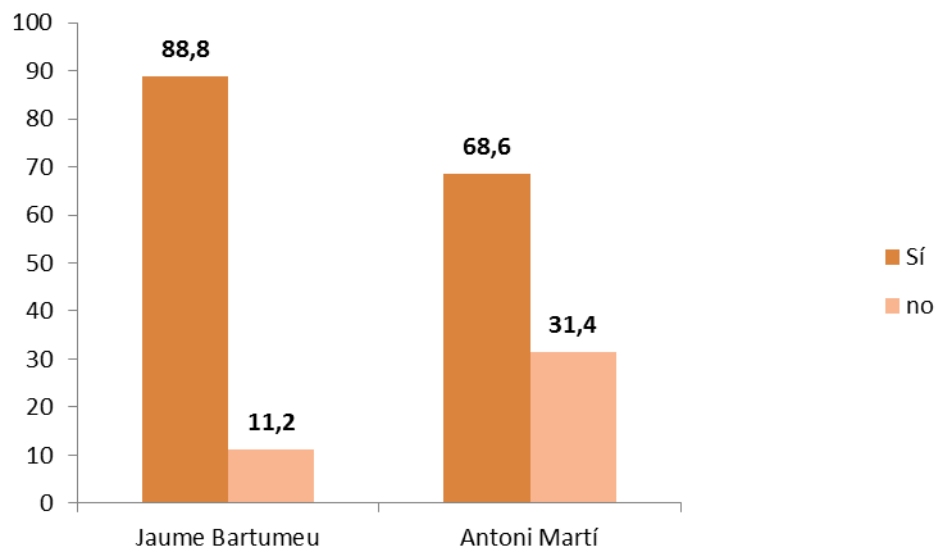

VALORACIÓ MITJANA

2014

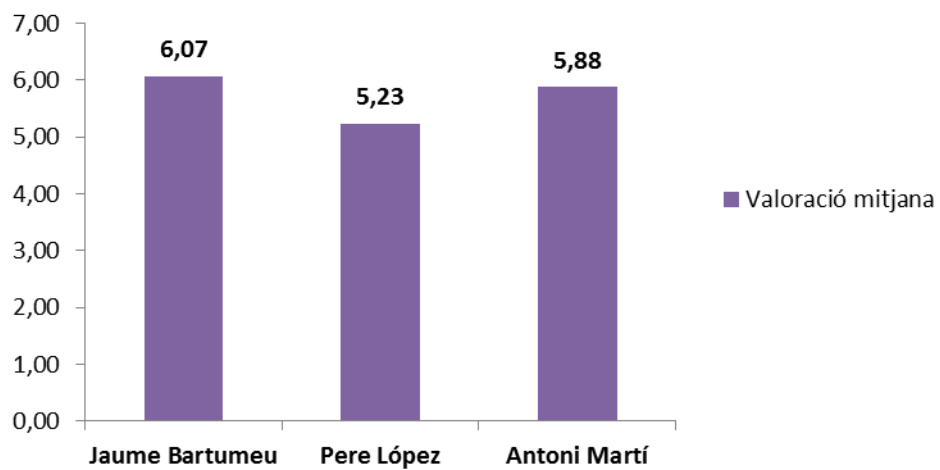

2013

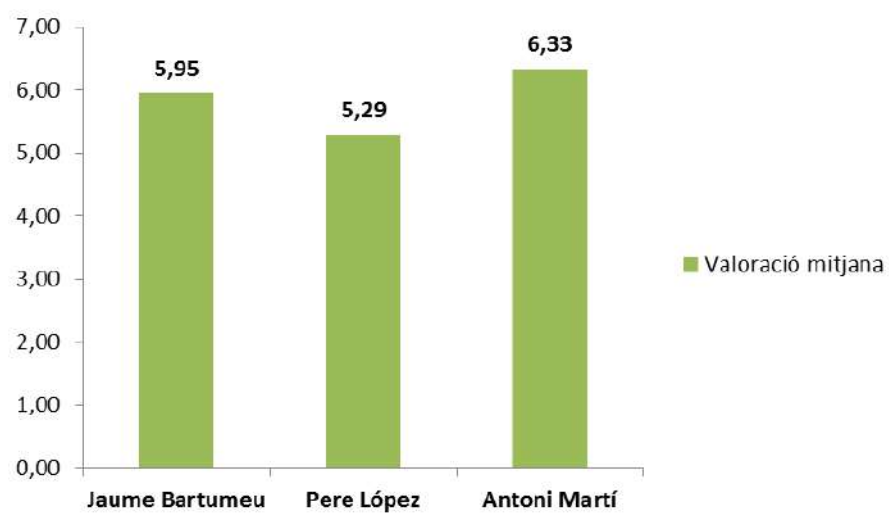

2012

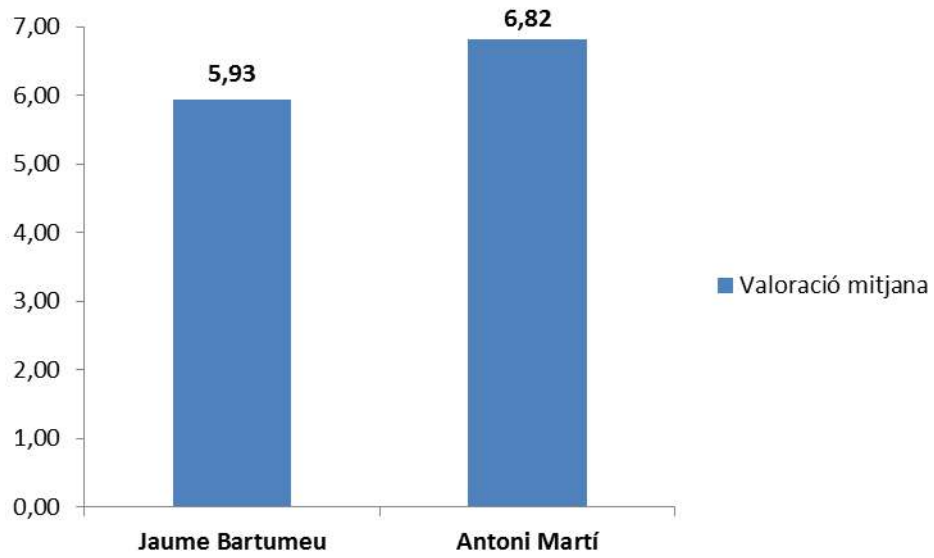

2011

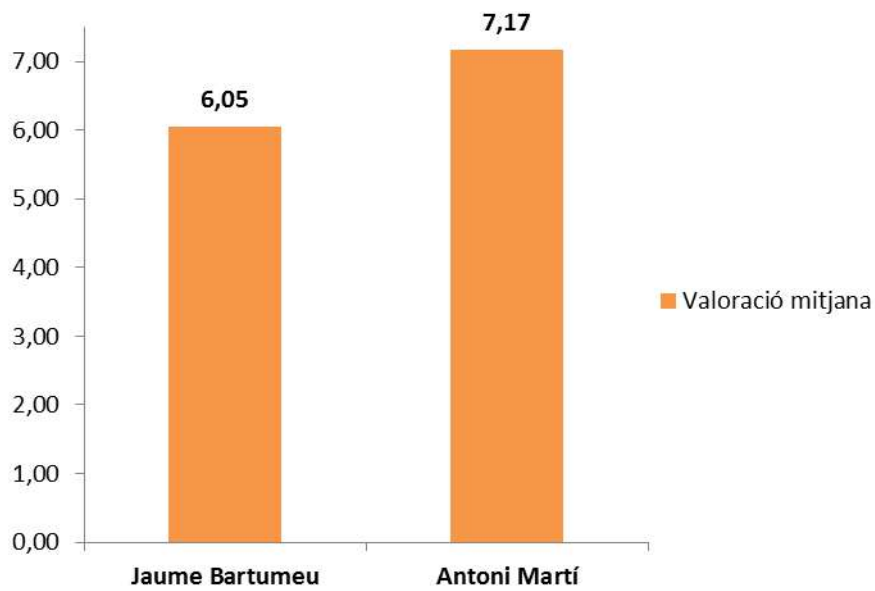

9.1. Jaume Bartumeu

Sap qui és

	Freqüències	Percentatges
Total	401	100
Sí	365	91,0
No	36	9,0

Valoració

	Freqüències	Percentatges
Total	365	100
Casos vàlids	322	88,2
No contesta	43	11,8
Mitjana	6,071	
Desviació	2,067	

Un 91% dels enquestats no andorrans saben qui és Jaume Bartumeu, i En augmentar l'edat també augmenta el percentatge d'enquestats que el coneixen.

La valoració mitjana de l'actuació política de Jaume Bartumeu és de 6,07, i és superior entre els enquestats que votarien el PS o SDP si poguessin votar a les eleccions d'Andorra (6,8), mentre que les diferències segons la posició en l'escala ideològica no són estadísticament significatives.

En l'enquesta de l'any 2013 un 93% dels enquestats no andorrans van dir que coneixien Jaume Bartumeu i la valoració mitjana era d'un 5,95, mentre que el 2012 un 92% dels enquestats no andorrans el coneixien i la valoració mitjana era d'un 5,93.

Valoració Jaume Bartumeu

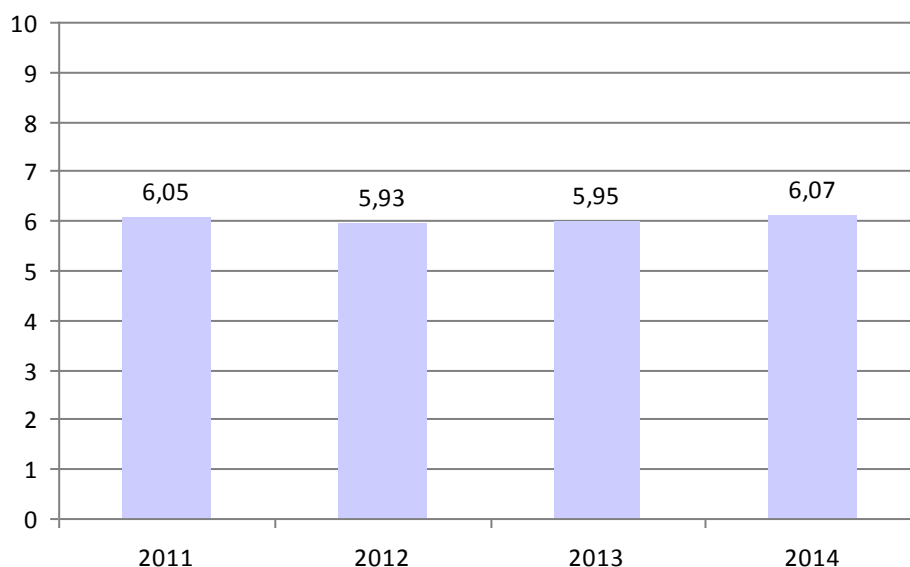

Valoració de Jaume Bartumeu segons posició en l'escala ideològica

Freqüències	Casos vàlids	Mitjana	Desviació
Total	401	322	6,071
Esquerra / extrema esquerra	68	61	6,082
Centre esquerra	47	43	5,860
Centre	80	66	6,212
Centre dreta	38	33	5,152
Dreta / extrema dreta	40	32	6,688
Ns/nc	128	87	6,184

Valoració de Jaume Bartumeu segons el partit que votaria si pogués votar

Freqüències	Casos vàlids	Mitjana	Desviació
Total	401	322	6,071
Demòcrates per Andorra (DA)	44	38	5,895
Partit Socialdemòcrata (PS)	71	65	6,862
Socialdemocràcia i Progrés (SDP)	13	13	6,846
Andorra pel Canvi (ApC)	0	0	
Verds d'Andorra	6	5	5,400
Partit Liberal	6	6	5,833
AD800	1	1	3,000
Altres:	4	3	5,667
Blanc	11	10	5,500
No ho sap	120	96	5,802
No vol contestar	31	26	6,192
No votaria	61	41	5,341
No contesta	33	18	6,778

9.2. Pere López

Sap qui és

	Frequències	Percentatges
Total	401	100
Sí	165	41,1
No	236	58,9

Valoració

	Frequències	Percentatges
Total	165	100
Casos vàlids	152	92,1
No contesta	13	7,9
Mitjana	5,230	
Desviació	1,751	

Un 41% dels enquestats no andorrans saben qui és Pere López, mentre que un 59% diuen que no el coneixen. Hi ha més homes que dones que diuen que coneixen Pere López (un 49% i un 34% respectivament). En augmentar l'edat i el nivell d'estudis també augmenta el percentatge d'enquestats que coneixen Pere López: d'un 22% dels més joves a un 47% dels més grans i d'un 25% de les persones amb estudis primaris incomplets o sense estudis a un 60% de les que tenen estudis universitaris.

Entre les persones que saben qui és Pere Lopez la valoració mitjana és de 5,23. La pmitjana és més alta entre les persones que si poguessin votar votarien al PS (5,97), o a SDP (6,25), però en funció de l'escala ideològica les diferències no són significatives.

En l'enquesta de l'any 2013 un 43% dels enquestats no andorrans coneixien Pere López, i la valoració mitjana era de 5,29.

Valoració Pere López

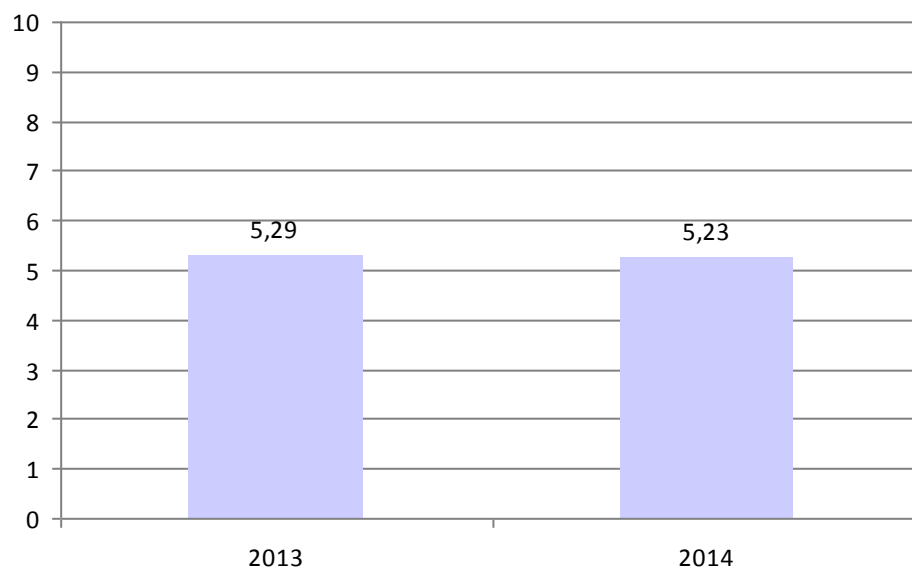

Valoració de Pere López segons posició en l'escala ideològica

Frequències	Casos vàlids	Mitjana	Desviació	
Total	401	152	5,230	1,751
Esquerra / extrema esquerra	68	29	5,586	1,722
Centre esquerra	47	29	5,517	1,479
Centre	80	34	5,176	1,424
Centre dreta	38	22	5,227	1,716
Dreta / extrema dreta	40	11	5,182	1,940
Ns/nc	128	27	4,630	2,290

Valoració de Pere López segons el partit que votaria si pogués votar

Frequències	Casos vàlids	Mitjana	Desviació	
Total	401	152	5,230	1,751
Demòcrates per Andorra (DA)	44	24	4,708	1,367
Partit Socialdemòcrata (PS)	71	35	5,971	1,599
Socialdemocràcia i Progrés (SDP)	13	4	6,250	2,062
Andorra pel Canvi (ApC)	0	0		
Verds d'Andorra	6	3	5,333	0,577
Partit Liberal	6	6	6,000	1,414
AD800	1	1	4,000	
Altres:	4	2	7,500	2,121
Blanc	11	7	5,000	1,414
No ho sap	120	38	5,211	1,492
No vol contestar	31	10	5,100	1,524
No votaria	61	14	3,500	2,594
No contesta	33	8	5,500	1,414

9.3. Antoni Martí

Sap qui és

	Frequències	Percentatges
Total	401	100
Sí	349	87,0
No	52	13,0

Valoració

	Frequències	Percentatges
Total	349	100
Casos vàlids	321	92,0
No contesta	28	8,0
Mitjana	5,888	
Desviació	2,192	

Un 87% dels enquestats no andorrans saben qui és Antoni Martí, i aquest percentatge augmenta en augmentar l'edat (d'un 67% dels més joves a un 91% dels que tenen 55 anys o més) i en augmentar el nivell d'estudis (d'un 77% de les persones amb estudis primaris incomplets o sense estudis a un 91% de les que tenen estudis universitaris).

La valoració mitjana d'Antoni Martí és de 5,88, i és més alta entre els enquestats que votarien a DA si poguessin votar (6,92), i entre les persones que diuen que són de centre dreta (6,25) i de dreta (6,96).

En l'enquesta de l'any 2013 un 92% dels enquestats no andorrans van dir que coneixien Antoni Martí, i la valoració mitjana era de 6,33. L'any 2012, el percentatge de coneixement d'Antoni Martí entre els enquestats no andorrans era d'un 88% i la mitjana de valoració era de 6,82.

Valoració Antoni Martí

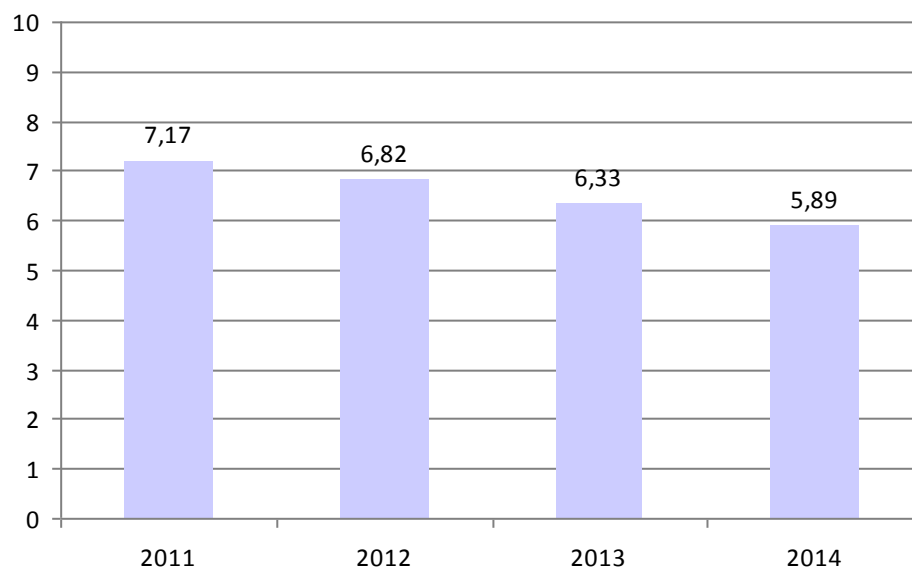

Valoració d'Antoni Martí segons posició en l'escala ideològica

Frequències	Casos vàlids	Mitjana	Desviació
Total	401	321	5,888
Esquerra / extrema esquerra	68	61	5,361
Centre esquerra	47	42	5,619
Centre	80	69	5,783
Centre dreta	38	31	6,258
Dreta / extrema dreta	40	30	6,967
Ns/nc	128	88	5,966

Valoració d'Antoni Martí segons el partit que votaria si pogués votar

Frequències	Casos vàlids	Mitjana	Desviació
Total	401	321	5,888
Demòcrates per Andorra (DA)	44	41	6,927
Partit Socialdemòcrata (PS)	71	65	5,615
Socialdemocràcia i Progrés (SDP)	13	12	5,750
Andorra pel Canvi (ApC)	0	0	
Verds d'Andorra	6	5	4,200
Partit Liberal	6	6	6,167
AD800	1	1	5,000
Altres:	4	4	6,250
Blanc	11	10	5,500
No ho sap	120	92	5,902
No vol contestar	31	27	5,815
No votaria	61	39	5,231
No contesta	33	19	6,579

10. Quan es parla de política normalment s'utilitzen les expressions esquerra i dreta. Vostè com es defineix: d'extrema esquerra, esquerra, centre esquerra, centre, centre dreta, dreta o extrema dreta?

2014

	Freqüències	Percentatges
Total	401	100
Extrema esquerra	5	1,2
Esquerra	63	15,7
Centre esquerra	47	11,7
Centre	80	20,0
Centre dreta	38	9,5
Dreta	38	9,5
Extrema dreta	2	0,5
Ns/nc	126	31,4
Apolític	2	0,5

Un 20% dels enquestats no andorrans diuen que són de centre, un 16% es consideren d'esquerra, i un 12% de centre esquerra, mentre que un 9,5% es consideren de dreta i un altre 9,5% de centre dreta. Només un 1% es defineixen com d'extrema esquerra i un 0,5% d'extrema dreta. Un 32% dels casos no han contestat.

Hi ha més homes que es consideren de centre esquerra (14% dels homes i 9% de les dones) i de centre (24,5% dels homes i 16% de les dones), però hi ha més dones que no han contestat (un 38% de les dones per un 25% dels homes). Entre els enquestats que tenen més formació augmenta el percentatge de persones que es defineixen com d'esquerra i de centre esquerra, i també augmenta la proporció dels que es consideren de centre dreta perquè han contestat en major proporció que els enquestats que tenen menys estudis (un 49% dels que tenen estudis primaris incomplets o sense estudis no han respost per un 17% dels que tenen estudis universitaris).

En l'enquesta política del 2013 un 24% dels enquestats no andorrans es consideraven d'esquerra, un 15,5% de centre i un 10% de centre esquerra; un 7% es consideraven de dreta i un 6% de centre dreta, mentre que menys d'un 1% es definien com d'extrema esquerra o d'extrema dreta, i un 35,5% no van contestar.

2013

	Freqüències	Percentatges
Total	406	100
Extrema esquerra	1	0,2
Esquerra	99	24,4
Centre esquerra	41	10,1
Centre	63	15,5
Centre dreta	25	6,2
Dreta	30	7,4
Extrema dreta	3	0,7
Ns/nc	144	35,5

11. Dels següents factors, quin seria el més important per vostè a l'hora de decidir el seu vot en les eleccions generals? I en les parroquials?

Eleccions generals

	Freqüències	Percentatges
Total	401	100
El partit	44	11,0
Els candidats	74	18,5
El programa electoral	156	38,9
La ideologia	84	20,9
No contesta	43	10,7

Un 39% dels enquestats no andorrans diuen que el més important a l'hora de decidir el seu vot en les eleccions generals seria el programa electoral, i un 21% la ideologia, mentre que per un 18,5% serien els candidats, i per a un 11% el partit.

En tots els grups el factor que consideren més important per decidir el vot és el programa però les persones amb estudis primaris incomplets o sense estudis són les que ho diuen en una proporció inferior (un 32%, mentre que els que tenen més formació ho diuen entre un 38% i un 41%) i són els que més diuen que consideren important els candidats (28%), però també tenen més proporció d'enquestats que no han contestat (18,5%).

Eleccions parroquials

	Freqüències	Percentatges
Total	401	100
El partit	27	6,7
Els candidats	117	29,2
El programa electoral	156	38,9
La ideologia	58	14,5
No contesta	43	10,7

Pel que fa a les eleccions parroquials, en primer lloc els enquestats no andorrans consideren més important el programa electoral (39%), i en segon lloc els candidats (29%). Un 14,5% decidiria més el seu vot segons la ideologia i un 7% segons el partit.

Els enquestats amb estudis primaris incomplets o sense estudis diuen en major proporció que consideren important els candidats (32%), mentre que els altres grups diuen en primer lloc que consideren important el programa electoral (entre un 40% i un 42%), tot i que les diferències no són estadísticament significatives.

12. Em podria dir per quin partit sent més simpatia o quin considera més proper a les seves idees?

Espontània (NO LLEGIR). NOMÉS UNA RESPOSTA

2014

	Freqüències	Percentatges
Total	401	100
Partit Socialdemòcrata (PS)	77	19,2
Demòcrates per Andorra (DA)	38	9,5
Socialdemocràcia i Progrés (SDP)	12	3,0
Verds d'Andorra	9	2,2
Partit Liberal	7	1,7
AD800	1	0,2
Altres	7	1,7
Cap	99	24,7
No ho sap	123	30,7
No vol contestar	28	7,0

Un 19% dels enquestats no andorrans diuen que el partit pel qual senten més simpatia o consideren més proper a les seves idees és el Partit Socialdemòcrata i un 9,5% per Demòcrates per Andorra, mentre que un 3% se senten més propers a Socialdemocràcia i Progrés, un 2% als Verds d'Andorra, gairebé un 2% al Partit Liberal, i en menor proporció a altres formacions polítiques. Un 25% diuen que no senten simpatia per cap partit, un 31% no ho saben i un 7% no han volgut contestar.

2013

	Freqüències	Percentatges
Total	406	100
Partit Socialdemòcrata (PS)	77	19,0
Demòcrates per Andorra (DA)	58	14,3
Verds d'Andorra	13	3,2
Partit Liberal	7	1,7
Andorra pel Canvi (Apc)	4	1,0
Socialdemocràcia i progrés	3	0,7
Altres	4	1,0
Cap	133	32,8
NS	107	26,4

Hi ha més dones que no contestes per quin partit senten simpatia (un 38% de les dones per un 23% dels homes), per això hi ha més proporció d'homes que diuen que senten simpatia per gairebé tots els partits. Segons el nivell d'estudis els enquestats amb estudis secundaris superiors o universitaris diuen amb més proporció que senten simpatia pel PS, però les persones amb més formació han respost més aquesta pregunta que les que tenen menys nivell d'estudis (un 54% dels enquestats amb estudis primaris incomplets diuen que no ho saben, per un 25% dels que tenen estudis universitaris).

Les persones que es consideren d'esquerra o centre esquerra senten més simpatia pel PS, mentre que les que es defineixen com de centre dreta o dreta diuen en major proporció que senten simpatia per DA.

Partit pel qual sent més simpatia o considera més proper segons posició en l'escala ideològica

% Verticals		Esquerra / Extrema esquerra	Centre esquerra	Centre	Centre dreta	Dreta / extrema dreta	Ns/nc
Total	401	68	47	80	38	40	128
Partit Socialdemòcrata (PS)	19,2	39,7	40,4	17,5	7,9	10,0	7,8
Demòcrates per Andorra (DA)	9,5	2,9	8,5	10,0	34,2	22,5	1,6
Socialdemocràcia i Progrés (SDP)	3,0	1,5	6,4	6,3	0,0	2,5	1,6
Verds d'Andorra	2,2	5,9	4,3	0,0	0,0	2,5	1,6
Partit Liberal	1,7	0,0	4,3	2,5	0,0	2,5	1,6
AD800	0,2	0,0	0,0	0,0	0,0	0,0	0,8
Altres	1,7	4,4	0,0	2,5	0,0	0,0	1,6
Cap	24,7	14,7	14,9	30,0	26,3	15,0	32,8
No ho sap	30,7	25,0	17,0	25,0	21,1	35,0	43,8
No vol contestar	7,0	5,9	4,3	6,3	10,5	10,0	7,0

13. I si ara se celebressin eleccions generals quin partit o coalició creu vostè que guanyaria?

	Freqüències	Percentatges
Total	401	100
Demòcrates per Andorra (DA)	114	28,4
Partit Socialdemòcrata (PS)	28	7,0
Socialdemocràcia i Progrés (SDP)	9	2,2
Partit Liberal	3	0,7
Altres:	1	0,2
Cap	11	2,7
No ho sap	214	53,4
No vol contestar	21	5,2

Un 28% dels enquestats no andorrans creuen que si ara se celebressin eleccions generals guanyaria DA, un 7% creuen que guanyaria el PS i un 2% SDP, però destaca que un 53% diuen que no ho saben. Entre els que han dit quin partit creuen que guanyaria, la majoria pensen que no guanyaria per majoria absoluta.

Hi ha més homes que creuen que guanyaria el PS però també els altres partits perquè hi ha més dones que diuen que no ho saben (un 64% de les dones per un 41% dels homes). En augmentar el nivell d'estudis també augmenta la proporció d'enquestats que creuen que guanyaria el PS però també són els que més han contestat (un 72% dels que tenen estudis primaris incomplets o sense estudis diuen que no ho saben, per un 40% dels que tenen estudis universitaris).

Els enquestats que diuen que són de centre dreta creuen en major proporció que guanyaria DA si se celebrassin eleccions (45%), però en tots els casos hi ha una gran part que diuen que no ho saben.

En funció del partit pel qual senten més simpatia els enquestats no andorrans, DA també és l'opció més esmentada com a possible guanyador, però ho diuen en major proporció els enquestats que simpatitzen amb aquest partit (74%) que els que senten més simpatia pel PS (34%)

Quin partit o coalició creu vostè que guanyaria, segons posició en l'escala ideològica

% Verticals		Esquerra / Extrema esquerra	Centre esquerra	Centre	Centre dreta	Dreta / extrema dreta	Ns/nc
Total	401	68	47	80	38	40	128
Demòcrates per Andorra (DA)	28,4	32,4	38,3	28,8	44,7	37,5	14,8
Partit Socialdemòcrata (PS)	7,0	5,9	19,1	12,5	2,6	5,0	1,6
Socialdemocràcia i Progrés (SDP)	2,2	0,0	2,1	2,5	2,6	5,0	2,3
Partit Liberal	0,7	0,0	4,3	1,3	0,0	0,0	0,0
Altres:	0,2	0,0	0,0	0,0	0,0	0,0	0,8
Cap	2,7	2,9	0,0	3,8	2,6	2,5	3,1
No ho sap	53,4	51,5	36,2	45,0	42,1	47,5	71,1
No vol contestar	5,2	7,4	0,0	6,3	5,3	2,5	6,3

Quin partit o coalició creu vostè que guanyaria, segons partit que sent més simpatia

% Verticals		PS	DA	SDP	Verds	P.Liberal	AD800	Altres	Cap	No ho sap	No vol contestar
Total	401	77	38	12	9	7	1	7	99	123	28
Demòcrates per Andorra (DA)	28,4	33,8	73,7	16,7	66,7	42,9	100,0	28,6	22,2	17,1	10,7
Partit Socialdemòcrata (PS)	7,0	24,7	0,0	16,7	0,0	0,0	0,0	0,0	4,0	1,6	3,6
Socialdemocràcia i Progrés (SDP)	2,2	5,2	2,6	16,7	0,0	0,0	0,0	0,0	1,0	0,8	0,0
Partit Liberal	0,7	2,6	0,0	0,0	0,0	14,3	0,0	0,0	0,0	0,0	0,0
Altres:	0,2	0,0	0,0	0,0	0,0	0,0	0,0	0,0	1,0	0,0	0,0
Cap	2,7	0,0	0,0	0,0	0,0	0,0	0,0	0,0	10,1	0,8	0,0
No ho sap	53,4	32,5	21,1	50,0	33,3	42,9	0,0	71,4	59,6	78,9	28,6
No vol contestar	5,2	1,3	2,6	0,0	0,0	0,0	0,0	0,0	2,0	0,8	57,1

14. (si ha dit quin partit creu que guanyaria) Pensa que aquest partit guanyarà per majoria absoluta?

% Horitzontals		Sí	No	No contesta
Total	155	20,0	66,5	13,5
Demòcrates per Andorra (DA)	114	19,3	64,9	15,8
Partit Socialdemòcrata (PS)	28	25,0	75,0	0,0
Socialdemocràcia i Progrés (SDP)	9	0,0	77,8	22,2
Partit Liberal	3	66,7	33,3	0,0
Altres:	1	0,0	0,0	100,0

Els enquestats que han dit quin partit creuen que guanyaria si hi hagués eleccions en general opinen que no guanyarien per majoria absoluta.

15. A quina parròquia viu?

	Freqüències	Percentatges
Total	401	100
Canillo	16	4,0
Encamp	46	11,5
Ordino	26	6,5
La Massana	55	13,7
Andorra la Vella	129	32,2
Sant Julià de Lòria	47	11,7
Escaldes-Engordany	82	20,4

17. Anys de residència

	Freqüències	Percentatges
Total	401	100
Menys de 10 anys	61	15,2
10-19 anys	94	23,4
20 anys o més	245	61,1
No contesta	1	0,2

18. Votaria a les eleccions andorranes si pogués?

	Freqüències	Percentatges
Total	401	100
Sí	307	76,6
No	61	15,2
No contesta	33	8,2

La majoria dels enquestats no andorranos (77%) diuen que votarien a les eleccions andorranes si poguessin, davant un 15% que no votarien i un 8% que no contesten.

L'any 2013, un 80% dels enquestats no andorranos van dir que votarien a les eleccions andorranes si poguessin, per un 13% que no votarien i un 7% que no van respondre la pregunta

2013

	Freqüències	Percentatges
Total	406	100
Sí	325	80,0
No	51	12,6
Ns/Nc	30	7,4

Hi ha més homes que dones que votaria a les eleccions andorranes (un 81% dels homes per un 72% de les dones). També votarien més els enquestats que tenen entre 25 i 39 anys (82%) i entre 40 i 54 anys (81%), i els que tenen més nivell d'estudis (un 80% dels que tenen estudis secundaris superiors i un 90% dels que tenen estudis universitaris).

En funció dels anys de residència les diferències no són significatives.

Votaria a les eleccions andorranes si pogués, segons anys de residència

% Verticals		Menys de 10 anys	10-19 anys	20 anys o més
Total	401	61	94	245
Sí	76,6	80,3	79,8	74,7
No	15,2	13,1	13,8	15,9
No contesta	8,2	6,6	6,4	9,4

19. Per què sí?

	Freqüències Percentatges	
Total	307	100
Per poder decidir, per participar, donar la seva opinió	82	26,7
Viu a Andorra, es considera d'aquí	76	24,8
És un dret ciutadà, hauria de tenir els mateixos drets	45	14,7
Per millorar el país	26	8,5
Decidir el futur del país, canviar coses	23	7,5
Per estar integrat, implicar-se més	21	6,8
És una obligació, deure de ciutadà	12	3,9
Aportar alguna cosa, col·laborar amb el país, ajudar	12	3,9
És important votar, quanta més gent voti millor	9	2,9
Li interessa la política, li agradaria votar	8	2,6
Per votar el partit que el representa més, en què confia	7	2,3
Compromís social, defensar els drets	5	1,6
Tindria més interès per la política andorrana, s'informaria més	4	1,3
Participar en democràcia	4	1,3
Pel futur dels seus fills	3	1,0
Principalment al Comú	3	1,0
Si tingués la doble nacionalitat, no vol renunciar a la nacionalitat	3	1,0
Decisions que l'afecten	2	0,7
Sentir-se representat	1	0,3
Votar com a resident	1	0,3
No ho sap	11	3,6
Altres	4	1,3

Un 27% dels enquestats no andorrans que diuen que votarien a les eleccions andorranes si poguessin diuen que ho farien per poder decidir, participar o donar la seva opinió, i un 25% diuen que votarien perquè viuen a Andorra, es consideren d'aquí. Un 15% consideren que votar és un dret dels ciutadans, que haurien de tenir els mateixos drets, un 8,5% votarien perquè volen millorar el país amb el seu vot, i un 7,5% per decidir el futur del país i canviar coses, mentre que un 7% votarien per sentir-se més integrats, implicar-se més en la vida del país.

20. Per què no?

	Freqüències Percentatges	
Total	61	100
No li interessa, no li agrada la política	33	54,1
Està decebut, no creu en el sistema, no confia en els polítics	6	9,8
Per la edat, és massa gran	6	9,8
No coneix la política andorrana, no hi entén, falta informació	6	9,8
No vota mai, no vol votar	2	3,3
No tenen el dret, després de tants anys no vol	2	3,3
No vol renunciar a la nacionalitat	1	1,6
No sabia a qui votar, no li agrada cap partit	1	1,6
No és el meu país	1	1,6
No sap, no contesta	3	4,9
Altres	3	4,9

Entre els enquestats no andorrans que no votarien a les eleccions d'Andorra, més de la meitat dels casos (54%) diuen que no votarien perquè no els interessa o no els agrada la política, un 10% perquè estan decebuts, no creuen en el sistema o no confien en els polítics, un altre 10% per la seva edat (diuen que són massa grans), i també un 10% diuen que no coneixen la política andorrana, que no hi entenen o els falta informació.

(Només a les persones que anirien a votar. N=307)

21. A quin partit votaria, si pogués votar i si ara se celebressin eleccions generals?

2014

	Frequències	Percentatges
Total	307	100
Partit Socialdemòcrata (PS)	71	23,1
Demòcrates per Andorra (DA)	44	14,3
Socialdemocràcia i Progrés (SDP)	13	4,2
Verds d'Andorra	6	2,0
Partit Liberal	6	2,0
AD800	1	0,3
Altres:	4	1,3
Blanc	11	3,6
No ho sap	120	39,1
No vol contestar	31	10,1

Un 23% dels enquestats no andorrans diuen que si poguessin votar a les eleccions andorranes votarien al PS, un 14% a DA, i un 4% a SDP, mentre que un 2% votarien als Verds i un altre 2% al Partit Liberal. Un 39% no ho saben i un 10% no ha volgut contestar la pregunta.

No s'observen diferències significatives en funció de les variables sociodemogràfiques.

2013

	Frequències	Percentatges
Total	325	100
Partit Socialdemòcrata (PS)	60	18,5
Demòcrates per Andorra (DA)	52	16,0
Verds d'Andorra	10	3,1
Andorra pel Canvi (Apc)	2	0,6
Socialdemocràcia i progrés	1	0,3
Altres	12	3,7
En blanc	5	1,5
No ho recorda	2	0,6
No contesta	181	55,7

L'any 2013, un 18,5% dels enquestats no andorrans van dir que si poguessin votar a les eleccions andorranes votarien al PS i un 16% a DA, però la majoria (56%) no van contestar.

A quin partit votaria (incloent els que no votarien)

	Freqüències	Percentatges
Total	401	100
Partit Socialdemòcrata (PS)	71	17,7
Demòcrates per Andorra (DA)	44	11,0
Socialdemocràcia i Progrés (SDP)	13	3,2
Verds d'Andorra	6	1,5
Partit Liberal	6	1,5
AD800	1	0,2
Altres:	4	1,0
Blanc	11	2,7
No ho sap	120	29,9
No vol contestar	31	7,7
No votaria	61	15,2
No contesta	33	8,2

A quin partit votaria, segons posició en l'escala ideològica

% Verticals		Esquerra / extrema esquerra	Centre esquerra	Centre	Centre Dreta / dreta	Dreta / extrema dreta	Ns/nc
Total	401	68	47	80	38	40	128
Partit Socialdemòcrata (PS)	17,7	36,8	36,2	15,0	10,5	12,5	6,3
Demòcrates per Andorra (DA)	11,0	2,9	12,8	15,0	28,9	25,0	2,3
Socialdemocràcia i Progrés (SDP)	3,2	2,9	6,4	6,3	0,0	2,5	1,6
Verds d'Andorra	1,5	4,4	2,1	0,0	0,0	0,0	1,6
Partit Liberal	1,5	0,0	4,3	2,5	2,6	2,5	0,0
AD800	0,2	0,0	0,0	0,0	0,0	0,0	0,8
Altres:	1,0	2,9	0,0	1,3	0,0	2,5	0,0
Blanc	2,7	2,9	2,1	6,3	2,6	0,0	1,6
No ho sap	29,9	30,9	21,3	25,0	34,2	30,0	34,4
No vol contestar	7,7	8,8	4,3	10,0	5,3	5,0	8,6
No votaria	15,2	5,9	0,0	12,5	10,5	10,0	30,5
No contesta	8,2	1,5	10,6	6,3	5,3	10,0	12,5

Els enquestats d'esquerra i els de centre esquerra votarien en major proporció al PS (al voltant d'un 36%), els enquestats que es consideren de centre diuen en la mateixa proporció que votarien a DA i al PS (15%), mentre que els enquestats de centre dreta i de dreta votarien a DA (un 29% i un 25% respectivament).

A quin partit votaria, segons el partit que sent més simpatia

% Verticals		DA	PS	SDP	Apc	Verds	P.Liberal	AD800	Altres	Cap	No ho sap	No vol contestar
Total	401	38	77	12	0	9	7	1	7	99	123	28
Partit Socialdemòcrata (PS)	17,7	5,3	68,8	8,3	0	0,0	0,0	0,0	0,0	8,1	5,7	0,0
Demòcrates per Andorra (DA)	11,0	71,1	1,3	0,0	0	0,0	14,3	0,0	0,0	5,1	6,5	7,1
Socialdemocràcia i Progrés (SDP)	3,2	0,0	2,6	83,3	0	0,0	0,0	0,0	0,0	0,0	0,8	0,0
Verds d'Andorra	1,5	0,0	0,0	0,0	0	44,4	0,0	0,0	0,0	2,0	0,0	0,0
Partit Liberal	1,5	0,0	1,3	0,0	0	0,0	57,1	0,0	0,0	1,0	0,0	0,0
AD800	0,2	0,0	0,0	0,0	0	0,0	0,0	100,0	0,0	0,0	0,0	0,0
Altres:	1,0	0,0	0,0	0,0	0	0,0	0,0	0,0	14,3	2,0	0,8	0,0
Blanc	2,7	0,0	1,3	0,0	0	0,0	0,0	0,0	14,3	9,1	0,0	0,0
No ho sap	29,9	7,9	13,0	8,3	0	33,3	14,3	0,0	28,6	40,4	43,1	25,0
No vol contestar	7,7	2,6	1,3	0,0	0	11,1	0,0	0,0	14,3	7,1	4,9	50,0
No votaria	15,2	7,9	3,9	0,0	0	0,0	14,3	0,0	0,0	23,2	21,1	17,9
No contesta	8,2	5,3	6,5	0,0	0	11,1	0,0	0,0	28,6	2,0	17,1	0,0

Els enquestats no andorrans que senten simpatia per DA votarien majoritàriament aquest partit (71%), els que senten simpatia pel PS diuen que votarien el PS (69%) i els que senten simpatia per SDP també votarien aquest partit (83%).

22. Ha votat a les darreres eleccions del seu país?

	Freqüències	Percentatges
Total	401	100
Sí	159	39,7
No	240	59,9
No contesta	2	0,5

Un 40% dels enquestats no andorrans diuen que van votar en les darreres eleccions del seu país, mentre que un 60% no van votar.

En augmentar l'edat hi ha més proporció d'enquestats que van anar a votar a les darreres eleccions del seu país (cap dels joves de 18 a 24 anys per un 45% dels que tenen 55 anys o més), i també augmenta en augmentar el nivell d'estudis (d'un 20% dels que tenen estudis primaris incomplets a un 66% dels que tenen estudis universitaris).

ANNEX

TAULES POBLACIÓ ANDORRANA

1. Em podria dir si a vostè la política li interessa molt, bastant, poc o gens?

% Horitzontals		Molt o bastant	Poc o gens	No contesta
Total	406	44,1	55,7	0,2
Sexe				
Home	188	46,8	52,7	0,5
Dona	218	41,7	58,3	0,0
Edat				
18 a 24 anys	55	30,9	69,1	0,0
25 a 39 anys	74	29,7	70,3	0,0
40 a 54 anys	128	51,6	48,4	0,0
55 anys o més	144	50,0	49,3	0,7
No contesta	5	40,0	60,0	0,0
Nivell d'estudis				
Estudis primaris no acabats o sense estudis	23	34,8	65,2	0,0
Ensenyament primari o secundari bàsic	110	31,8	68,2	0,0
Ensenyament secundari superior	157	48,4	51,6	0,0
Universitaris	116	51,7	47,4	0,9
Ocupació				
Assalariat/ada del sector públic	109	44,0	55,0	0,9
Assalariat/ada del sector privat	117	50,4	49,6	0,0
Treballador/a per compte propi	37	37,8	62,2	0,0
Estudiant	32	31,3	68,8	0,0
Tasques de la llar (mestressa de casa)	16	25,0	75,0	0,0
Jubilat/ada	76	50,0	50,0	0,0
Aturat/ada	10	30,0	70,0	0,0
Altres (pensionista, invalidesa, baixa)	4	25,0	75,0	0,0
No contesta	5	40,0	60,0	0,0

2. Com qualificaria la situació política general d'Andorra actualment?

% Horitzontals		Bona o molt bona	Regular	Dolenta o molt dolenta	Ns/nc
Total	406	12,1	52,0	32,5	3,4
Sexe					
Home	188	13,8	51,1	31,4	3,7
Dona	218	10,6	52,8	33,5	3,2
Edat					
18 a 24 anys	55	23,6	50,9	20,0	5,5
25 a 39 anys	74	6,8	44,6	44,6	4,1
40 a 54 anys	128	10,2	54,7	31,3	3,9
55 anys o més	144	12,5	52,1	33,3	2,1
No contesta	5	0,0	100,0	0,0	0,0
Nivell d'estudis					
Estudis primaris no acabats o sense estudis	23	8,7	47,8	34,8	8,7
Ensenyament primari o secundari bàsic	110	14,5	45,5	35,5	4,5
Ensenyament secundari superior	157	13,4	48,4	35,7	2,5
Universitaris	116	8,6	63,8	25,0	2,6
Ocupació					
Assalariat/ada del sector públic	109	8,3	61,5	27,5	2,8
Assalariat/ada del sector privat	117	12,0	54,7	29,9	3,4
Treballador/a per compte propi	37	8,1	35,1	51,4	5,4
Estudiant	32	28,1	46,9	21,9	3,1
Tasques de la llar (mestressa de casa)	16	0,0	56,3	37,5	6,3
Jubilat/ada	76	14,5	43,4	38,2	3,9
Aturat/ada	10	0,0	60,0	40,0	0,0
Altres (pensionista, invalidesa, baixa)	4	0,0	75,0	25,0	0,0
No contesta	5	60,0	20,0	20,0	0,0

3. És vostè membre de les següents organitzacions?

3.1 Associació esportiva

% Horitzontals		Sí, membre inactiu	Sí, membre actiu	No
Total	406	3,4	10,8	85,7
Sexe				
Home	188	4,8	16,0	79,3
Dona	218	2,3	6,4	91,3
Edat				
18 a 24 anys	55	1,8	25,5	72,7
25 a 39 anys	74	1,4	8,1	90,5
40 a 54 anys	128	4,7	13,3	82,0
55 anys o més	144	4,2	4,2	91,7
No contesta	5	0,0	20,0	80,0
Nivell d'estudis				
Estudis primaris no acabats o sense estudis	23	4,3	0,0	95,7
Ensenyament primari o secundari bàsic	110	2,7	10,9	86,4
Ensenyament secundari superior	157	4,5	11,5	84,1
Universitaris	116	2,6	12,1	85,3
Ocupació				
Assalariat/ada del sector públic	109	4,6	10,1	85,3
Assalariat/ada del sector privat	117	3,4	11,1	85,5
Treballador/a per compte propi	37	2,7	8,1	89,2
Estudiant	32	3,1	31,3	65,6
Tasques de la llar (mestressa de casa)	16	6,3	6,3	87,5
Jubilat/ada	76	2,6	3,9	93,4
Aturat/ada	10	0,0	20,0	80,0
Altres (pensionista, invalidesa, baixa)	4	0,0	0,0	100,0
No contesta	5	0,0	20,0	80,0

3.2 Associació cultural

% Horitzontals		Sí, membre inactiu		Sí, membre actiu		No
Total	406		1,0		6,4	92,6
Sexe						
Home	188		0,5		5,3	94,1
Dona	218		1,4		7,3	91,3
Edat						
18 a 24 anys	55		0,0		7,3	92,7
25 a 39 anys	74		1,4		5,4	93,2
40 a 54 anys	128		1,6		7,8	90,6
55 anys o més	144		0,7		4,9	94,4
No contesta	5		0,0		20,0	80,0
Nivell d'estudis						
Estudis primaris no acabats o sense estudis	23		0,0		0,0	100,0
Ensenyament primari o secundari bàsic	110		0,9		5,5	93,6
Ensenyament secundari superior	157		1,3		3,2	95,5
Universitaris	116		0,9		12,9	86,2
Ocupació						
Assalariat/ada del sector públic	109		0,0		11,0	89,0
Assalariat/ada del sector privat	117		0,9		4,3	94,9
Treballador/a per compte propi	37		0,0		5,4	94,6
Estudiant	32		0,0		6,3	93,8
Tasques de la llar (mestressa de casa)	16		12,5		0,0	87,5
Jubilat/ada	76		1,3		6,6	92,1
Aturat/ada	10		0,0		0,0	100,0
Altres (pensionista, invalidesa, baixa)	4		0,0		0,0	100,0
No contesta	5		0,0		0,0	100,0

3.3 Art, música o organització educativa

% Horitzontals		Sí, membre inactiu Sí, membre actiu No	
Total	406	0,7	3,7 95,6
Sexe			
Home	188	1,1	4,3 94,7
Dona	218	0,5	3,2 96,3
Edat			
18 a 24 anys	55	0,0	5,5 94,5
25 a 39 anys	74	1,4	2,7 95,9
40 a 54 anys	128	0,8	4,7 94,5
55 anys o més	144	0,7	2,8 96,5
No contesta	5	0,0	0,0 100,0
Nivell d'estudis			
Estudis primaris no acabats o sense estudis	23	0,0	0,0 100,0
Ensenyament primari o secundari bàsic	110	0,9	4,5 94,5
Ensenyament secundari superior	157	0,6	1,9 97,5
Universitaris	116	0,9	6,0 93,1
Ocupació			
Assalariat/ada del sector públic	109	0,9	5,5 93,6
Assalariat/ada del sector privat	117	0,0	1,7 98,3
Treballador/a per compte propi	37	2,7	2,7 94,6
Estudiant	32	0,0	6,3 93,8
Tasques de la llar (mestressa de casa)	16	0,0	6,3 93,8
Jubilat/ada	76	1,3	3,9 94,7
Aturat/ada	10	0,0	0,0 100,0
Altres (pensionista, invalidesa, baixa)	4	0,0	0,0 100,0
No contesta	5	0,0	0,0 100,0

3.4 Sindicat

% Horitzontals		Sí, membre inactiu Sí, membre actiu No	
Total	406	2,2	1,2 96,6
Sexe			
Home	188	1,6	1,6 96,8
Dona	218	2,8	0,9 96,3
Edat			
18 a 24 anys	55	0,0	0,0 100,0
25 a 39 anys	74	0,0	2,7 97,3
40 a 54 anys	128	5,5	2,3 92,2
55 anys o més	144	1,4	0,0 98,6
No contesta	5	0,0	0,0 100,0
Nivell d'estudis			
Estudis primaris no acabats o sense estudis	23	0,0	0,0 100,0
Ensenyament primari o secundari bàsic	110	0,0	1,8 98,2
Ensenyament secundari superior	157	2,5	1,3 96,2
Universitaris	116	4,3	0,9 94,8
Ocupació			
Assalariat/ada del sector públic	109	7,3	4,6 88,1
Assalariat/ada del sector privat	117	0,0	0,0 100,0
Treballador/a per compte propi	37	2,7	0,0 97,3
Estudiant	32	0,0	0,0 100,0
Tasques de la llar (mestressa de casa)	16	0,0	0,0 100,0
Jubilat/ada	76	0,0	0,0 100,0
Aturat/ada	10	0,0	0,0 100,0
Altres (pensionista, invalidesa, baixa)	4	0,0	0,0 100,0
No contesta	5	0,0	0,0 100,0

3.5. Partit polític

% Horitzontals		Sí, membre inactiu Sí, membre actiu No	
Total	406	1,7	2,0 96,1
Sexe			
Home	188	2,7	3,7 93,1
Dona	218	0,9	0,5 98,6
Edat			
18 a 24 anys	55	0,0	0,0 100,0
25 a 39 anys	74	1,4	1,4 97,3
40 a 54 anys	128	0,8	3,9 94,5
55 anys o més	144	3,5	1,4 95,1
No contesta	5	0,0	0,0 100,0
Nivell d'estudis			
Estudis primaris no acabats o sense estudis	23	0,0	4,3 95,7
Ensenyament primari o secundari bàsic	110	2,7	0,0 97,3
Ensenyament secundari superior	157	1,3	1,3 96,8
Universitaris	116	1,7	4,3 94,0
Ocupació			
Assalariat/ada del sector públic	109	1,8	3,7 93,6
Assalariat/ada del sector privat	117	0,9	0,9 98,3
Treballador/a per compte propi	37	2,7	5,4 91,9
Estudiant	32	0,0	0,0 100,0
Tasques de la llar (mestressa de casa)	16	6,3	0,0 93,8
Jubilat/ada	76	2,6	0,0 97,4
Aturat/ada	10	0,0	0,0 100,0
Altres (pensionista, invalidesa, baixa)	4	0,0	0,0 100,0
No contesta	5	0,0	20,0 80,0

3.6 Organització mediambiental

% Horitzontals		Sí, membre inactiu Sí, membre actiu No	
Total	406	2,0	1,0 96,8
Sexe			
Home	188	3,2	1,1 95,7
Dona	218	0,9	0,9 97,7
Edat			
18 a 24 anys	55	1,8	0,0 98,2
25 a 39 anys	74	1,4	0,0 98,6
40 a 54 anys	128	2,3	2,3 94,5
55 anys o més	144	2,1	0,7 97,2
No contesta	5	0,0	0,0 100,0
Nivell d'estudis			
Estudis primaris no acabats o sense estudis	23	0,0	0,0 100,0
Ensenyament primari o secundari bàsic	110	1,8	0,0 98,2
Ensenyament secundari superior	157	2,5	0,6 96,8
Universitaris	116	1,7	2,6 94,8
Ocupació			
Assalariat/ada del sector públic	109	0,9	1,8 96,3
Assalariat/ada del sector privat	117	3,4	0,9 95,7
Treballador/a per compte propi	37	0,0	0,0 100,0
Estudiant	32	0,0	0,0 100,0
Tasques de la llar (mestressa de casa)	16	0,0	6,3 93,8
Jubilat/ada	76	3,9	0,0 96,1
Aturat/ada	10	0,0	0,0 100,0
Altres (pensionista, invalidesa, baixa)	4	0,0	0,0 100,0
No contesta	5	0,0	0,0 100,0

3.7 Associació de professionals

% Horitzontals		Sí, membre inactiu		Sí, membre actiu		No
Total	406	1,0		3,0	95,8	
Sexe						
Home	188	1,6		5,9	92,6	
Dona	218	0,5		0,5	98,6	
Edat						
18 a 24 anys	55	0,0		1,8	98,2	
25 a 39 anys	74	0,0		2,7	97,3	
40 a 54 anys	128	3,1		4,7	91,4	
55 anys o més	144	0,0		2,1	97,9	
No contesta	5	0,0		0,0	100,0	
Nivell d'estudis						
Estudis primaris no acabats o sense estudis	23	0,0		0,0	100,0	
Ensenyament primari o secundari bàsic	110	0,0		2,7	97,3	
Ensenyament secundari superior	157	0,6		2,5	96,8	
Universitaris	116	2,6		4,3	92,2	
Ocupació						
Assalariat/ada del sector públic	109	2,8		2,8	93,6	
Assalariat/ada del sector privat	117	0,0		4,3	95,7	
Treballador/a per compte propi	37	2,7		2,7	94,6	
Estudiant	32	0,0		3,1	96,9	
Tasques de la llar (mestressa de casa)	16	0,0		0,0	100,0	
Jubilat/ada	76	0,0		2,6	97,4	
Aturat/ada	10	0,0		0,0	100,0	
Altres (pensionista, invalidesa, baixa)	4	0,0		0,0	100,0	
No contesta	5	0,0		0,0	100,0	

3.8 Organització humanitària o caritativa

% Horitzontals		Sí, membre inactiu Sí, membre actiu No	
Total	406	4,7	6,4 88,9
Sexe			
Home	188	4,8	5,9 89,4
Dona	218	4,6	6,9 88,5
Edat			
18 a 24 anys	55	0,0	1,8 98,2
25 a 39 anys	74	1,4	2,7 95,9
40 a 54 anys	128	5,5	7,0 87,5
55 anys o més	144	7,6	9,7 82,6
No contesta	5	0,0	0,0 100,0
Nivell d'estudis			
Estudis primaris no acabats o sense estudis	23	4,3	13,0 82,6
Ensenyament primari o secundari bàsic	110	4,5	3,6 91,8
Ensenyament secundari superior	157	4,5	3,8 91,7
Universitaris	116	5,2	11,2 83,6
Ocupació			
Assalariat/ada del sector públic	109	1,8	8,3 89,9
Assalariat/ada del sector privat	117	6,8	2,6 90,6
Treballador/a per compte propi	37	2,7	5,4 91,9
Estudiant	32	0,0	3,1 96,9
Tasques de la llar (mestressa de casa)	16	12,5	12,5 75,0
Jubilat/ada	76	7,9	7,9 84,2
Aturat/ada	10	0,0	0,0 100,0
Altres (pensionista, invalidesa, baixa)	4	0,0	25,0 75,0
No contesta	5	0,0	40,0 60,0

Membres actius o inactius d'alguna associació

% Horitzontals		No és membre de cap associació	Membre d'alguna associació
Total	406	65,0	35,0
Sexe			
Home	188	60,6	39,4
Dona	218	68,8	31,2
Edat			
18 a 24 anys	55	61,8	38,2
25 a 39 anys	74	75,7	24,3
40 a 54 anys	128	60,9	39,1
55 anys o més	144	64,6	35,4
No contesta	5	60,0	40,0
Nivell d'estudis			
Estudis primaris no acabats o sense estudis	23	73,9	26,1
Ensenyament primari o secundari bàsic	110	70,9	29,1
Ensenyament secundari superior	157	68,2	31,8
Universitaris	116	53,4	46,6
Ocupació			
Assalariat/ada del sector públic	109	57,8	42,2
Assalariat/ada del sector privat	117	73,5	26,5
Treballador/a per compte propi	37	67,6	32,4
Estudiant	32	59,4	40,6
Tasques de la llar (mestressa de casa)	16	50,0	50,0
Jubilat/ada	76	65,8	34,2
Aturat/ada	10	80,0	20,0
Altres (pensionista, invalidesa, baixa)	4	75,0	25,0
No contesta	5	40,0	60,0

4. Està vostè molt, bastant, poc o gens satisfet/a amb el funcionament de la democràcia a Andorra?

% Horitzontals		Molt o bastant satisfet/a	Poc o gens satisfet/a	No ho sap
Total	406	44,3	52,2	3,4
Sexe				
Home	188	44,7	52,7	2,7
Dona	218	44,0	51,8	4,1
Edat				
18 a 24 anys	55	49,1	43,6	7,3
25 a 39 anys	74	33,8	62,2	4,1
40 a 54 anys	128	46,1	52,3	1,6
55 anys o més	144	45,1	52,1	2,8
No contesta	5	80,0	0,0	20,0
Nivell d'estudis				
Estudis primaris no acabats o sense estudis	23	65,2	26,1	8,7
Ensenyament primari o secundari bàsic	110	38,2	53,6	8,2
Ensenyament secundari superior	157	40,8	58,6	0,6
Universitaris	116	50,9	47,4	1,7
Ocupació				
Assalariat/ada del sector públic	109	39,4	58,7	1,8
Assalariat/ada del sector privat	117	47,9	50,4	1,7
Treballador/a per compte propi	37	37,8	59,5	2,7
Estudiant	32	59,4	31,3	9,4
Tasques de la llar (mestressa de casa)	16	43,8	50,0	6,3
Jubilat/ada	76	44,7	51,3	3,9
Aturat/ada	10	30,0	50,0	20,0
Altres (pensionista, invalidesa, baixa)	4	25,0	75,0	0,0
No contesta	5	60,0	40,0	0,0

5. Quin grau de confiança té vostè en les següents institucions fonamentals per al funcionament de la democràcia a Andorra?

5.1. Coprínceps

Freqüències	Casos	Mitjana	Desviació
Total	406	395	4,601
Sexe			
Home	188	186	4,328
Dona	218	209	4,844
Edat			
18 a 24 anys	55	55	4,745
25 a 39 anys	74	72	3,667
40 a 54 anys	128	125	4,520
55 anys o més	144	139	5,133
No contesta	5	4	3,500
Nivell d'estudis			
Estudis primaris no acabats o sense estudis	23	22	4,773
Ensenyament primari o secundari bàsic	110	105	4,733
Ensenyament secundari superior	157	153	4,500
Universitaris	116	115	4,583
Ocupació			
Assalariat/ada del sector públic	109	109	4,330
Assalariat/ada del sector privat	117	112	4,277
Treballador/a per compte propi	37	37	3,919
Estudiant	32	32	5,156
Tasques de la llar (mestressa de casa)	16	15	4,400
Jubilat/ada	76	71	5,951
Aturat/ada	10	10	3,000
Altres (pensionista, invalidesa, baixa)	4	4	3,000
No contesta	5	5	5,200

5.2. Consell General

Freqüències		Casos	Mitjana	Desviació
Total	406	400	5,644	2,264
Sexe				
Home	188	187	5,668	2,276
Dona	218	213	5,622	2,259
Edat				
18 a 24 anys	55	54	5,972	1,924
25 a 39 anys	74	73	5,192	2,361
40 a 54 anys	128	127	5,756	2,188
55 anys o més	144	142	5,655	2,414
No contesta	5	4	5,500	0,577
Nivell d'estudis				
Estudis primaris no acabats o sense estudis	23	22	6,227	2,671
Ensenyament primari o secundari bàsic	110	107	5,318	2,358
Ensenyament secundari superior	157	155	5,577	2,302
Universitaris	116	116	5,922	2,005
Ocupació				
Assalariat/ada del sector públic	109	109	5,596	2,144
Assalariat/ada del sector privat	117	114	5,728	2,134
Treballador/a per compte propi	37	37	5,243	2,783
Estudiant	32	31	6,048	1,925
Tasques de la llar (mestressa de casa)	16	15	4,733	2,549
Jubilat/ada	76	75	5,973	2,264
Aturat/ada	10	10	4,700	2,003
Altres (pensionista, invalidesa, baixa)	4	4	3,750	2,500
No contesta	5	5	6,400	3,912

5.3. Govern

Freqüències		Casos Mitjana Desviació		
Total	406	402	5,067	2,474
Sexe				
Home	188	187	4,941	2,467
Dona	218	215	5,177	2,480
Edat				
18 a 24 anys	55	55	5,391	2,215
25 a 39 anys	74	73	4,726	2,474
40 a 54 anys	128	127	5,118	2,386
55 anys o més	144	142	5,081	2,675
No contesta	5	5	4,800	1,304
Nivell d'estudis				
Estudis primaris no acabats o sense estudis	23	23	5,652	2,516
Ensenyament primari o secundari bàsic	110	108	5,111	2,677
Ensenyament secundari superior	157	155	4,794	2,538
Universitaris	116	116	5,276	2,149
Ocupació				
Assalariat/ada del sector públic	109	108	4,944	2,441
Assalariat/ada del sector privat	117	117	5,244	2,370
Treballador/a per compte propi	37	36	4,194	2,364
Estudiant	32	32	5,719	2,247
Tasques de la llar (mestressa de casa)	16	15	4,400	2,898
Jubilat/ada	76	75	5,327	2,545
Aturat/ada	10	10	4,300	2,163
Altres (pensionista, invalidesa, baixa)	4	4	3,500	2,646
No contesta	5	5	6,600	4,099

5.4. Comuns

Freqüències	Casos Mitjana Desviació			
Total	406	403	5,416	2,431
Sexe				
Home	188	188	5,176	2,537
Dona	218	215	5,626	2,321
Edat				
18 a 24 anys	55	55	5,818	2,318
25 a 39 anys	74	74	4,784	2,417
40 a 54 anys	128	126	5,310	2,278
55 anys o més	144	143	5,668	2,587
No contesta	5	5	5,800	1,643
Nivell d'estudis				
Estudis primaris no acabats o sense estudis	23	23	5,478	2,778
Ensenyament primari o secundari bàsic	110	109	5,459	2,703
Ensenyament secundari superior	157	155	5,429	2,402
Universitaris	116	116	5,345	2,143
Ocupació				
Assalariat/ada del sector públic	109	108	5,546	2,206
Assalariat/ada del sector privat	117	117	5,274	2,033
Treballador/a per compte propi	37	37	4,541	2,834
Estudiant	32	32	6,188	2,375
Tasques de la llar (mestressa de casa)	16	15	5,000	2,803
Jubilat/ada	76	75	5,940	2,633
Aturat/ada	10	10	4,400	3,307
Altres (pensionista, invalidesa, baixa)	4	4	2,250	2,630
No contesta	5	5	5,400	3,362

5.5. Administració de Justícia

Freqüències	Casos Mitjana Desviació			
Total	406	382	5,202	2,449
Sexe				
Home	188	182	5,071	2,390
Dona	218	200	5,320	2,502
Edat				
18 a 24 anys	55	54	5,352	2,519
25 a 39 anys	74	72	5,167	2,307
40 a 54 anys	128	122	4,992	2,451
55 anys o més	144	129	5,341	2,523
No contesta	5	5	5,600	2,191
Nivell d'estudis				
Estudis primaris no acabats o sense estudis	23	22	5,591	2,423
Ensenyament primari o secundari bàsic	110	98	5,163	2,384
Ensenyament secundari superior	157	149	4,960	2,615
Universitaris	116	113	5,478	2,272
Ocupació				
Assalariat/ada del sector públic	109	104	5,279	2,161
Assalariat/ada del sector privat	117	114	5,123	2,436
Treballador/a per compte propi	37	35	4,629	2,568
Estudiant	32	31	5,548	2,681
Tasques de la llar (mestressa de casa)	16	15	5,333	2,469
Jubilat/ada	76	64	5,578	2,531
Aturat/ada	10	10	3,700	2,830
Altres (pensionista, invalidesa, baixa)	4	4	4,250	2,872
No contesta	5	5	5,800	3,701

5.6. Tribunal constitucional

Freqüències	Casos Mitjana Desviació			
Total	406	365	5,651	2,243
Sexe				
Home	188	174	5,589	2,146
Dona	218	191	5,707	2,332
Edat				
18 a 24 anys	55	49	5,735	2,018
25 a 39 anys	74	70	5,614	2,149
40 a 54 anys	128	118	5,483	2,275
55 anys o més	144	123	5,760	2,384
No contesta	5	5	6,600	1,517
Nivell d'estudis				
Estudis primaris no acabats o sense estudis	23	21	6,143	2,516
Ensenyament primari o secundari bàsic	110	96	5,396	2,278
Ensenyament secundari superior	157	145	5,569	2,360
Universitaris	116	103	5,903	1,958
Ocupació				
Assalariat/ada del sector públic	109	101	5,376	2,353
Assalariat/ada del sector privat	117	112	5,723	2,010
Treballador/a per compte propi	37	33	5,818	2,143
Estudiant	32	28	6,036	2,151
Tasques de la llar (mestressa de casa)	16	13	5,615	2,599
Jubilat/ada	76	59	6,076	2,076
Aturat/ada	10	10	4,500	2,718
Altres (pensionista, invalidesa, baixa)	4	4	4,500	3,109
No contesta	5	5	4,600	4,561

6.7. Partits polítics

Freqüències	Casos	Mitjana	Desviació
Total	406	395	3,861
Sexe			
Home	188	186	3,731
Dona	218	209	3,976
Edat			
18 a 24 anys	55	54	4,370
25 a 39 anys	74	74	3,270
40 a 54 anys	128	125	3,704
55 anys o més	144	137	4,146
No contesta	5	5	3,200
Nivell d'estudis			
Estudis primaris no acabats o sense estudis	23	21	4,190
Ensenyament primari o secundari bàsic	110	106	3,840
Ensenyament secundari superior	157	155	3,774
Universitaris	116	113	3,938
Ocupació			
Assalariat/ada del sector públic	109	106	3,613
Assalariat/ada del sector privat	117	117	3,726
Treballador/a per compte propi	37	37	3,189
Estudiant	32	31	5,032
Tasques de la llar (mestressa de casa)	16	15	3,733
Jubilat/ada	76	70	4,400
Aturat/ada	10	10	3,600
Altres (pensionista, invalidesa, baixa)	4	4	2,000
No contesta	5	5	4,800

6. En conjunt, posi nota, si us plau, al grau de confiança que li mereixen els polítics andorrans en una escala del 0 al 10, on 0 és cap confiança i 10 és molta confiança.

Freqüències	Casos	Mitjana	Desviació
Total	406	383	4,231
Sexe			
Home	188	180	4,167
Dona	218	203	4,288
Edat			
18 a 24 anys	55	54	4,602
25 a 39 anys	74	73	3,356
40 a 54 anys	128	124	4,137
55 anys o més	144	127	4,701
No contesta	5	5	3,400
Nivell d'estudis			
Estudis primaris no acabats o sense estudis	23	19	4,684
Ensenyament primari o secundari bàsic	110	103	4,427
Ensenyament secundari superior	157	150	4,067
Universitaris	116	111	4,194
Ocupació			
Assalariat/ada del sector públic	109	105	3,933
Assalariat/ada del sector privat	117	115	4,126
Treballador/a per compte propi	37	35	3,829
Estudiant	32	31	5,226
Tasques de la llar (mestressa de casa)	16	15	3,800
Jubilat/ada	76	63	4,937
Aturat/ada	10	10	3,600
Altres (pensionista, invalidesa, baixa)	4	4	2,250
No contesta	5	5	4,800

7. En general, en una escala del 0 (molt dolenta) al 10 (molt bona), com qualificaria la gestió que ha fet el Govern des de les darreres eleccions d'abril 2011?

Freqüències	Casos	Mitjana	Desviació
Total	406	373	4,638
Sexe			
Home	188	178	4,638
Dona	218	195	4,638
Edat			
18 a 24 anys	55	51	5,245
25 a 39 anys	74	71	4,331
40 a 54 anys	128	118	4,619
55 anys o més	144	128	4,594
No contesta	5	5	4,400
Nivell d'estudis			
Estudis primaris no acabats o sense estudis	23	15	4,200
Ensenyament primari o secundari bàsic	110	102	4,922
Ensenyament secundari superior	157	145	4,448
Universitaris	116	111	4,685
Ocupació			
Assalariat/ada del sector públic	109	102	4,578
Assalariat/ada del sector privat	117	110	4,695
Treballador/a per compte propi	37	35	3,786
Estudiant	32	29	5,862
Tasques de la llar (mestressa de casa)	16	13	3,846
Jubilat/ada	76	66	4,758
Aturat/ada	10	10	4,200
Altres (pensionista, invalidesa, baixa)	4	3	3,667
No contesta	5	5	5,400

8. I en general, com qualificaria l'actuació política de l'oposició al Consell en una escala del 0 (molt dolenta) al 10 (molt bona) des de les darreres eleccions d'abril del 2011?

Oposició Partit Socialdemòcrata

Freqüències	Casos	Mitjana	Desviació	
Total	406	361	4,456	2,184
Sexe				
Home	188	173	4,104	2,303
Dona	218	188	4,779	2,021
Edat				
18 a 24 anys	55	49	5,398	1,862
25 a 39 anys	74	69	3,913	2,020
40 a 54 anys	128	117	4,368	1,972
55 anys o més	144	122	4,459	2,483
No contesta	5	4	4,750	1,893
Nivell d'estudis				
Estudis primaris no acabats o sense estudis	23	16	4,500	2,805
Ensenyament primari o secundari bàsic	110	97	4,711	2,385
Ensenyament secundari superior	157	138	4,319	2,127
Universitaris	116	110	4,395	1,972
Ocupació				
Assalariat/ada del sector públic	109	101	4,644	1,998
Assalariat/ada del sector privat	117	107	4,285	2,118
Treballador/a per compte propi	37	34	2,912	2,050
Estudiant	32	28	5,714	1,584
Tasques de la llar (mestressa de casa)	16	12	4,417	2,353
Jubilat/ada	76	61	4,787	2,325
Aturat/ada	10	10	4,300	1,889
Altres (pensionista, invalidesa, baixa)	4	4	3,250	2,363
No contesta	5	4	5,250	4,272

Oposició Socialdemocràcia i Progrés

Freqüències		Casos	Mitjana	Desviació
Total	406	348	4,286	2,173
Sexe				
Home	188	168	3,958	2,330
Dona	218	180	4,592	1,974
Edat				
18 a 24 anys	55	47	5,245	2,072
25 a 39 anys	74	67	3,701	1,834
40 a 54 anys	128	114	4,184	1,998
55 anys o més	144	116	4,302	2,457
No contesta	5	4	5,250	0,957
Nivell d'estudis				
Estudis primaris no acabats o sense estudis	23	14	4,429	2,738
Ensenyament primari o secundari bàsic	110	94	4,532	2,386
Ensenyament secundari superior	157	133	4,165	2,118
Universitaris	116	107	4,201	1,969
Ocupació				
Assalariat/ada del sector públic	109	97	4,423	1,836
Assalariat/ada del sector privat	117	106	4,165	2,134
Treballador/a per compte propi	37	33	2,909	2,141
Estudiant	32	26	5,577	1,943
Tasques de la llar (mestressa de casa)	16	11	4,545	2,207
Jubilat/ada	76	57	4,544	2,413
Aturat/ada	10	10	3,700	1,636
Altres (pensionista, invalidesa, baixa)	4	4	3,250	2,363
No contesta	5	4	5,250	4,272

9. A continuació li citaré els noms dels líders polítics dels partits representats al Consell General d'Andorra, i li agrairia que indiqui per cadascun d'ells si sap qui és i quina valoració fa de la seva actuació política, puntuant-los entre 0 (el valora molt malament) i 10 (el valora molt bé).

9.1. Jaume Bartumeu

Sap qui és

% Horitzontals		Sí	No
Total	406	97,8	2,0
Sexe			
Home	188	98,4	1,6
Dona	218	97,2	2,3
Edat			
18 a 24 anys	55	96,4	3,6
25 a 39 anys	74	98,6	1,4
40 a 54 anys	128	97,7	1,6
55 anys o més	144	97,9	2,1
No contesta	5	100,0	0,0
Nivell d'estudis			
Estudis primaris no acabats o sense estudis	23	100,0	0,0
Ensenyament primari o secundari bàsic	110	98,2	1,8
Ensenyament secundari superior	157	98,7	1,3
Universitaris	116	95,7	3,4
Ocupació			
Assalariat/ada del sector públic	109	97,2	1,8
Assalariat/ada del sector privat	117	97,4	2,6
Treballador/a per compte propi	37	97,3	2,7
Estudiant	32	96,9	3,1
Tasques de la llar (mestressa de casa)	16	100,0	0,0
Jubilat/ada	76	98,7	1,3
Aturat/ada	10	100,0	0,0
Altres (pensionista, invalidesa, baixa)	4	100,0	0,0
No contesta	5	100,0	0,0

Valoració Jaume Bartumeu

Freqüències		Casos	Mitjana	Desviació
Total	406	370	5,470	2,318
Sexe				
Home	188	177	5,249	2,359
Dona	218	193	5,674	2,267
Edat				
18 a 24 anys	55	51	5,157	2,004
25 a 39 anys	74	68	5,132	2,278
40 a 54 anys	128	114	5,500	2,019
55 anys o més	144	132	5,780	2,648
No contesta	5	5	4,400	2,408
Nivell d'estudis				
Estudis primaris no acabats o sense estudis	23	20	6,300	2,638
Ensenyament primari o secundari bàsic	110	104	5,721	2,471
Ensenyament secundari superior	157	142	5,275	2,328
Universitaris	116	104	5,327	2,041
Ocupació				
Assalariat/ada del sector públic	109	98	5,480	2,107
Assalariat/ada del sector privat	117	108	5,185	2,357
Treballador/a per compte propi	37	33	5,152	2,489
Estudiant	32	30	5,067	1,893
Tasques de la llar (mestressa de casa)	16	13	5,385	1,805
Jubilat/ada	76	69	6,362	2,320
Aturat/ada	10	10	4,900	2,644
Altres (pensionista, invalidesa, baixa)	4	4	3,750	2,986
No contesta	5	5	6,400	4,159

9.2. Pere López

Sap qui és

% Horitzontals		Sí	No
Total	406	73,2	26,6
Sexe			
Home	188	75,0	25,0
Dona	218	71,6	28,0
Edat			
18 a 24 anys	55	38,2	61,8
25 a 39 anys	74	62,2	37,8
40 a 54 anys	128	87,5	11,7
55 anys o més	144	79,9	20,1
No contesta	5	60,0	40,0
Nivell d'estudis			
Estudis primaris no acabats o sense estudis	23	60,9	39,1
Ensenyament primari o secundari bàsic	110	62,7	37,3
Ensenyament secundari superior	157	77,1	22,9
Universitaris	116	80,2	19,0
Ocupació			
Assalariat/ada del sector públic	109	82,6	16,5
Assalariat/ada del sector privat	117	67,5	32,5
Treballador/a per compte propi	37	78,4	21,6
Estudiant	32	43,8	56,3
Tasques de la llar (mestressa de casa)	16	75,0	25,0
Jubilat/ada	76	80,3	19,7
Aturat/ada	10	50,0	50,0
Altres (pensionista, invalidesa, baixa)	4	50,0	50,0
No contesta	5	100,0	0,0

Valoració Pere López

Freqüències	Casos	Mitjana	Desviació	
Total	406	265	4,883	1,990
Sexe				
Home	188	128	4,813	1,975
Dona	218	137	4,949	2,009
Edat				
18 a 24 anys	55	19	4,947	1,393
25 a 39 anys	74	39	4,641	1,857
40 a 54 anys	128	100	5,060	1,841
55 anys o més	144	104	4,750	2,267
No contesta	5	3	6,333	0,577
Nivell d'estudis				
Estudis primaris no acabats o sense estudis	23	12	5,333	2,605
Ensenyament primari o secundari bàsic	110	63	5,032	2,032
Ensenyament secundari superior	157	106	4,745	2,089
Universitaris	116	84	4,881	1,738
Ocupació				
Assalariat/ada del sector públic	109	82	4,902	1,870
Assalariat/ada del sector privat	117	71	4,845	1,910
Treballador/a per compte propi	37	24	4,667	1,465
Estudiant	32	13	5,154	1,676
Tasques de la llar (mestressa de casa)	16	10	4,900	2,132
Jubilat/ada	76	53	5,057	2,079
Aturat/ada	10	5	3,600	3,507
Altres (pensionista, invalidesa, baixa)	4	2	1,500	2,121
No contesta	5	5	6,200	3,899

9.3. Antoni Martí

Sap qui és

% Horitzontals		Sí	No
Total	406	97,3	2,5
Sexe			
Home	188	98,4	1,6
Dona	218	96,3	3,2
Edat			
18 a 24 anys	55	94,5	5,5
25 a 39 anys	74	100,0	0,0
40 a 54 anys	128	96,1	3,1
55 anys o més	144	97,9	2,1
No contesta	5	100,0	0,0
Nivell d'estudis			
Estudis primaris no acabats o sense estudis	23	95,7	4,3
Ensenyament primari o secundari bàsic	110	98,2	1,8
Ensenyament secundari superior	157	97,5	2,5
Universitaris	116	96,6	2,6
Ocupació			
Assalariat/ada del sector públic	109	97,2	1,8
Assalariat/ada del sector privat	117	96,6	3,4
Treballador/a per compte propi	37	97,3	2,7
Estudiant	32	96,9	3,1
Tasques de la llar (mestressa de casa)	16	100,0	0,0
Jubilat/ada	76	98,7	1,3
Aturat/ada	10	100,0	0,0
Altres (pensionista, invalidesa, baixa)	4	75,0	25,0
No contesta	5	100,0	0,0

Valoració Antoni Martí

Freqüències	Casos Mitjana Desviació			
Total	406	373	5,311	2,466
Sexe				
Home	188	178	5,264	2,443
Dona	218	195	5,354	2,492
Edat				
18 a 24 anys	55	51	5,882	1,740
25 a 39 anys	74	70	4,700	2,469
40 a 54 anys	128	116	5,198	2,311
55 anys o més	144	131	5,534	2,794
No contesta	5	5	4,800	1,483
Nivell d'estudis				
Estudis primaris no acabats o sense estudis	23	21	6,143	3,167
Ensenyament primari o secundari bàsic	110	104	5,606	2,826
Ensenyament secundari superior	157	144	5,097	2,427
Universitaris	116	104	5,144	1,877
Ocupació				
Assalariat/ada del sector públic	109	100	5,070	2,271
Assalariat/ada del sector privat	117	109	5,138	2,323
Treballador/a per compte propi	37	35	4,686	2,483
Estudiant	32	30	6,300	1,643
Tasques de la llar (mestressa de casa)	16	13	5,077	2,290
Jubilat/ada	76	68	6,103	2,855
Aturat/ada	10	10	4,500	2,273
Altres (pensionista, invalidesa, baixa)	4	3	1,333	2,309
No contesta	5	5	6,200	3,899

10. Quan es parla de política normalment s'utilitzen les expressions esquerra i dreta. Vostè com es defineix: d'extrema esquerra, esquerra, centre esquerra, centre, centre dreta, dreta o extrema dreta?

% Horitzontals		Esquerra / extrema esquerra	Centre esquerra	Centre	Centre dreta	Dreta / extrema dreta	Ns/nc
Total	406	18,7	14,5	24,1	8,4	7,6	26,6
Sexe							
Home	188	17,6	13,3	23,9	10,1	10,6	24,5
Dona	218	19,7	15,6	24,3	6,9	5,0	28,4
Edat							
18 a 24 anys	55	16,4	16,4	7,3	10,9	9,1	40,0
25 a 39 anys	74	23,0	8,1	25,7	5,4	12,2	25,7
40 a 54 anys	128	19,5	18,8	25,8	9,4	2,3	24,2
55 anys o més	144	16,7	12,5	28,5	8,3	9,7	24,3
No contesta	5	20,0	40,0	20,0	0,0	0,0	20,0
Nivell d'estudis							
Estudis primaris no acabats o sense estudis	23	26,1	17,4	8,7	8,7	8,7	30,4
Ensenyament primari o secundari bàsic	110	13,6	6,4	32,7	5,5	10,0	31,8
Ensenyament secundari superior	157	21,0	15,3	17,8	10,2	8,3	27,4
Universitaris	116	19,0	20,7	27,6	8,6	4,3	19,8
Ocupació							
Assalariat/ada del sector públic	109	23,9	15,6	23,9	7,3	5,5	23,9
Assalariat/ada del sector privat	117	17,1	19,7	22,2	8,5	9,4	23,1
Treballador/a per compte propi	37	8,1	10,8	27,0	10,8	8,1	35,1
Estudiant	32	25,0	9,4	15,6	12,5	6,3	31,3
Tasques de la llar (mestressa de casa)	16	12,5	12,5	12,5	6,3	0,0	56,3
Jubilat/ada	76	15,8	10,5	31,6	9,2	9,2	23,7
Aturat/ada	10	30,0	10,0	40,0	0,0	0,0	20,0
Altres (pensionista, invalidesa, baixa)	4	50,0	0,0	25,0	0,0	0,0	25,0
No contesta	5	0,0	20,0	0,0	0,0	40,0	40,0

11. Dels següents factors, quin és el més important per vostè a l'hora de decidir el seu vot en les eleccions generals? I en les parroquials?

Eleccions generals

% Horitzontals		El partit	Els candidats	El programa electoral	La ideologia	Altres
Total	406	6,7	26,4	42,1	20,9	0,2
Sexe						
Home	188	5,3	24,5	45,2	20,7	0,5
Dona	218	7,8	28,0	39,4	21,1	0,0
Edat						
18 a 24 anys	55	3,6	9,1	45,5	38,2	1,8
25 a 39 anys	74	5,4	14,9	50,0	23,0	0,0
40 a 54 anys	128	4,7	27,3	49,2	15,6	0,0
55 anys o més	144	10,4	38,2	30,6	17,4	0,0
No contesta	5	0,0	20,0	40,0	40,0	0,0
Nivell d'estudis						
Estudis primaris no acabats o sense estudis	23	13,0	47,8	26,1	8,7	0,0
Ensenyament primari o secundari bàsic	110	10,9	29,1	30,0	23,6	0,9
Ensenyament secundari superior	157	4,5	22,9	43,3	26,1	0,0
Universitaris	116	4,3	24,1	55,2	13,8	0,0
Ocupació						
Assalariat/ada del sector públic	109	6,4	28,4	43,1	17,4	0,0
Assalariat/ada del sector privat	117	4,3	20,5	49,6	23,9	0,0
Treballador/a per compte propi	37	8,1	29,7	43,2	13,5	0,0
Estudiant	32	3,1	9,4	40,6	40,6	3,1
Tasques de la llar (mestressa de casa)	16	6,3	31,3	50,0	6,3	0,0
Jubilat/ada	76	13,2	36,8	30,3	15,8	0,0
Aturat/ada	10	0,0	20,0	40,0	30,0	0,0
Altres (pensionista, invalidesa, baixa)	4	0,0	25,0	25,0	50,0	0,0
No contesta	5	0,0	40,0	20,0	40,0	0,0

Eleccions parroquials

% Horitzontals		El partit	Els candidats	El programa electoral	La ideologia	Altres
Total	406	6,4	33,0	41,6	14,5	0,2
Sexe						
Home	188	6,4	30,9	45,2	13,3	0,5
Dona	218	6,4	34,9	38,5	15,6	0,0
Edat						
18 a 24 anys	55	7,3	9,1	49,1	30,9	1,8
25 a 39 anys	74	4,1	24,3	51,4	13,5	0,0
40 a 54 anys	128	1,6	37,5	46,1	10,9	0,0
55 anys o més	144	11,8	43,1	29,2	11,8	0,0
No contesta	5	0,0	20,0	60,0	20,0	0,0
Nivell d'estudis						
Estudis primaris no acabats o sense estudis	23	17,4	43,5	30,4	4,3	0,0
Ensenyament primari o secundari bàsic	110	9,1	36,4	29,1	18,2	0,9
Ensenyament secundari superior	157	7,0	29,9	41,4	17,8	0,0
Universitaris	116	0,9	31,9	56,0	8,6	0,0
Ocupació						
Assalariat/ada del sector públic	109	6,4	31,2	45,9	11,9	0,0
Assalariat/ada del sector privat	117	3,4	33,3	47,0	13,7	0,0
Treballador/a per compte propi	37	5,4	37,8	45,9	5,4	0,0
Estudiant	32	9,4	12,5	34,4	37,5	3,1
Tasques de la llar (mestressa de casa)	16	0,0	43,8	43,8	6,3	0,0
Jubilat/ada	76	11,8	39,5	31,6	11,8	0,0
Aturat/ada	10	0,0	30,0	40,0	20,0	0,0
Altres (pensionista, invalidesa, baixa)	4	0,0	25,0	0,0	75,0	0,0
No contesta	5	20,0	40,0	20,0	20,0	0,0

12. Em podria dir per quin partit sent més simpatia o quin considera més proper a les seves idees?

% Horitzontals		DA	PS	SDP	Verds	P.Liberal	Apc	AD800	Altres	Cap	No ho sap	No vol contestar
Total	406	17,7	17,7	3,9	2,0	1,0	0,5	0,2	1,0	30,5	12,1	13,3
Sexe												
Home	188	20,7	14,4	4,3	2,7	1,6	0,0	0,5	1,1	32,4	9,0	13,3
Dona	218	15,1	20,6	3,7	1,4	0,5	0,9	0,0	0,9	28,9	14,7	13,3
Edat												
18 a 24 anys	55	18,2	16,4	0,0	1,8	0,0	0,0	1,8	0,0	34,5	16,4	10,9
25 a 39 anys	74	17,6	16,2	4,1	4,1	0,0	0,0	0,0	2,7	35,1	13,5	6,8
40 a 54 anys	128	14,8	20,3	2,3	0,8	2,3	1,6	0,0	0,8	31,3	13,3	12,5
55 anys o més	144	20,8	16,7	6,9	1,4	0,7	0,0	0,0	0,7	25,7	9,0	18,1
No contesta	5	0,0	20,0	0,0	20,0	0,0	0,0	0,0	0,0	40,0	0,0	20,0
Nivell d'estudis												
Estudis primaris no acabats o sense estudis	23	30,4	17,4	4,3	4,3	0,0	0,0	0,0	0,0	21,7	17,4	4,3
Ensenyament primari o secundari bàsic	110	23,6	16,4	7,3	2,7	1,8	0,9	0,0	0,0	25,5	9,1	12,7
Ensenyament secundari superior	157	14,6	21,0	2,5	0,6	0,6	0,0	0,6	0,6	30,6	14,0	14,6
Universitaris	116	13,8	14,7	2,6	2,6	0,9	0,9	0,0	2,6	37,1	11,2	13,8
Ocupació												
Assalariat/ada del sector públic	109	10,1	31,2	2,8	0,9	0,9	0,0	0,0	0,0	26,6	11,9	15,6
Assalariat/ada del sector privat	117	20,5	15,4	4,3	3,4	1,7	0,9	0,9	0,9	30,8	11,1	10,3
Treballador/a per compte propi	37	24,3	2,7	2,7	2,7	2,7	2,7	0,0	8,1	37,8	5,4	10,8
Estudiant	32	21,9	12,5	0,0	3,1	0,0	0,0	0,0	0,0	34,4	15,6	12,5
Tasques de la llar (mestressa de casa)	16	18,8	12,5	0,0	0,0	0,0	0,0	0,0	0,0	50,0	6,3	12,5
Jubilat/ada	76	21,1	13,2	6,6	0,0	0,0	0,0	0,0	0,0	26,3	14,5	18,4
Aturat/ada	10	0,0	10,0	10,0	10,0	0,0	0,0	0,0	0,0	30,0	40,0	0,0
Altres (pensionista, invalidesa, baixa)	4	0,0	50,0	25,0	0,0	0,0	0,0	0,0	0,0	25,0	0,0	0,0
No contesta	5	40,0	0,0	0,0	0,0	0,0	0,0	0,0	0,0	40,0	0,0	20,0

13. I si ara se celebressin eleccions generals quin partit o coalició creu vostè que guanyaria?

% Horizontals		DA	PS	SDP	P.Liberal	Apc	Cap	No ho sap	No vol contestar
Total	406	38,7	6,7	1,0	0,7	0,2	3,0	44,6	5,2
Sexe									
Home	188	46,3	5,9	0,5	1,1	0,0	3,2	36,7	6,4
Dona	218	32,1	7,3	1,4	0,5	0,5	2,8	51,4	4,1
Edat									
18 a 24 anys	55	27,3	9,1	1,8	0,0	0,0	0,0	58,2	3,6
25 a 39 anys	74	37,8	5,4	1,4	1,4	0,0	2,7	44,6	6,8
40 a 54 anys	128	43,0	6,3	0,8	1,6	0,8	1,6	43,8	2,3
55 anys o més	144	39,6	6,9	0,7	0,0	0,0	5,6	40,3	6,9
No contesta	5	40,0	0,0	0,0	0,0	0,0	0,0	40,0	20,0
Nivell d'estudis									
Estudis primaris no acabats o sense estudis	23	30,4	8,7	0,0	0,0	0,0	0,0	56,5	4,3
Ensenyament primari o secundari bàsic	110	31,8	6,4	0,9	1,8	0,0	5,5	46,4	7,3
Ensenyament secundari superior	157	35,7	8,9	0,6	0,0	0,0	3,8	44,6	6,4
Universitaris	116	50,9	3,4	1,7	0,9	0,9	0,0	40,5	1,7
Ocupació									
Assalariat/ada del sector públic	109	42,2	7,3	0,9	0,0	0,0	1,8	42,2	5,5
Assalariat/ada del sector privat	117	41,0	7,7	1,7	0,9	0,9	2,6	40,2	5,1
Treballador/a per compte propi	37	48,6	0,0	0,0	2,7	0,0	8,1	32,4	8,1
Estudiant	32	18,8	6,3	3,1	0,0	0,0	0,0	68,8	3,1
Tasques de la llar (mestressa de casa)	16	37,5	0,0	0,0	0,0	0,0	0,0	56,3	6,3
Jubilat/ada	76	35,5	6,6	0,0	0,0	0,0	3,9	48,7	5,3
Aturat/ada	10	30,0	10,0	0,0	10,0	0,0	0,0	50,0	0,0
Altres (pensionista, invalidesa, baixa)	4	25,0	50,0	0,0	0,0	0,0	0,0	25,0	0,0
No contesta	5	40,0	0,0	0,0	0,0	0,0	20,0	40,0	0,0

17. Va votar en les darreres eleccions generals d'Andorra (abril 2011)?

% Horitzontals	Sí	No
Total	406	77,6 22,2
Sexe		
Home	188	74,5 25,5
Dona	218	80,3 19,3
Edat		
18 a 24 anys	55	32,7 67,3
25 a 39 anys	74	78,4 21,6
40 a 54 anys	128	85,9 14,1
55 anys o més	144	87,5 11,8
No contesta	5	60,0 40,0
Nivell d'estudis		
Estudis primaris no acabats o sense estudis	23	73,9 21,7
Ensenyament primari o secundari bàsic	110	75,5 24,5
Ensenyament secundari superior	157	76,4 23,6
Universitaris	116	81,9 18,1
Ocupació		
Assalariat/ada del sector públic	109	90,8 9,2
Assalariat/ada del sector privat	117	73,5 26,5
Treballador/a per compte propi	37	83,8 16,2
Estudiant	32	18,8 81,3
Tasques de la llar (mestressa de casa)	16	87,5 12,5
Jubilat/ada	76	89,5 9,2
Aturat/ada	10	60,0 40,0
Altres (pensionista, invalidesa, baixa)	4	75,0 25,0
No contesta	5	40,0 60,0

18. A quin partit va votar?

% Horizontals		DA	PS	Verds	ApC	Altres	En blanc	No ho recorda	No ho vol dir
Total	315	28,9	14,3	0,6	0,3	1,9	5,7	7,3	41,0
Sexe									
Home	140	39,3	12,9	0,0	0,0	2,1	5,7	4,3	35,7
Dona	175	20,6	15,4	1,1	0,6	1,7	5,7	9,7	45,1
Edat									
18 a 24 anys	18	33,3	11,1	0,0	0,0	0,0	5,6	5,6	44,4
25 a 39 anys	58	37,9	12,1	1,7	0,0	0,0	6,9	12,1	29,3
40 a 54 anys	110	23,6	17,3	0,9	0,9	2,7	8,2	5,5	40,9
55 anys o més	126	29,4	13,5	0,0	0,0	2,4	3,2	6,3	45,2
No contesta	3	0,0	0,0	0,0	0,0	0,0	0,0	33,3	66,7
Nivell d'estudis									
Estudis primaris no acabats o sense estudis	17	35,3	0,0	0,0	0,0	5,9	0,0	29,4	29,4
Ensenyament primari o secundari bàsic	83	41,0	10,8	0,0	0,0	4,8	1,2	3,6	38,6
Ensenyament secundari superior	120	21,7	18,3	0,0	0,0	0,8	8,3	5,0	45,8
Universitaris	95	26,3	14,7	2,1	1,1	0,0	7,4	9,5	38,9
Ocupació									
Assalariat/ada del sector públic	99	25,3	23,2	0,0	0,0	0,0	7,1	5,1	39,4
Assalariat/ada del sector privat	86	31,4	9,3	2,3	1,2	2,3	5,8	9,3	38,4
Treballador/a per compte propi	31	45,2	3,2	0,0	0,0	3,2	3,2	6,5	38,7
Estudiant	6	16,7	33,3	0,0	0,0	0,0	0,0	0,0	50,0
Tasques de la llar (mestressa de casa)	14	21,4	7,1	0,0	0,0	0,0	7,1	21,4	42,9
Jubilat/ada	68	27,9	10,3	0,0	0,0	2,9	2,9	7,4	48,5
Aturat/ada	6	16,7	33,3	0,0	0,0	0,0	16,7	0,0	33,3
Altres (pensionista, invalidesa, baixa)	3	0,0	33,3	0,0	0,0	33,3	33,3	0,0	0,0
No contesta	2	50,0	0,0	0,0	0,0	0,0	0,0	0,0	50,0

20. En aquestes passades eleccions, els candidats van anar a casa seva per explicar el seu programa electoral (li fan ver el porta a porta)?

% Horitzontals	Sí	No	No contesta	
Total	406	36,2	61,3	2,5
Sexe				
Home	188	35,1	64,4	0,5
Dona	218	37,2	58,7	4,1
Edat				
18 a 24 anys	55	18,2	76,4	5,5
25 a 39 anys	74	29,7	67,6	2,7
40 a 54 anys	128	35,9	61,7	2,3
55 anys o més	144	47,2	51,4	1,4
No contesta	5	20,0	80,0	0,0
Nivell d'estudis				
Estudis primaris no acabats o sense estudis	23	39,1	52,2	8,7
Ensenyament primari o secundari bàsic	110	36,4	61,8	1,8
Ensenyament secundari superior	157	40,1	58,0	1,9
Universitaris	116	30,2	67,2	2,6
Ocupació				
Assalariat/ada del sector públic	109	39,4	58,7	1,8
Assalariat/ada del sector privat	117	28,2	71,8	0,0
Treballador/a per compte propi	37	45,9	54,1	0,0
Estudiant	32	15,6	75,0	9,4
Tasques de la llar (mestressa de casa)	16	37,5	50,0	12,5
Jubilat/ada	76	48,7	48,7	2,6
Aturat/ada	10	30,0	60,0	10,0
Altres (pensionista, invalidesa, baixa)	4	25,0	75,0	0,0
No contesta	5	40,0	60,0	0,0

21. Li agrada aquest sistema per rebre informació dels partits i candidats?

% Horitzontals		Molt o bastant Poc o gens No contesta		
Total	406	29,8	63,1	7,1
Sexe				
Home	188	29,8	62,8	7,4
Dona	218	29,8	63,3	6,9
Edat				
18 a 24 anys	55	54,5	40,0	5,5
25 a 39 anys	74	25,7	63,5	10,8
40 a 54 anys	128	18,0	74,2	7,8
55 anys o més	144	33,3	61,8	4,9
No contesta	5	20,0	60,0	20,0
Nivell d'estudis				
Estudis primaris no acabats o sense estudis	23	30,4	56,5	13,0
Ensenyament primari o secundari bàsic	110	35,5	61,8	2,7
Ensenyament secundari superior	157	28,0	65,0	7,0
Universitaris	116	26,7	62,9	10,3
Ocupació				
Assalariat/ada del sector públic	109	34,9	59,6	5,5
Assalariat/ada del sector privat	117	24,8	66,7	8,5
Treballador/a per compte propi	37	27,0	64,9	8,1
Estudiant	32	50,0	40,6	9,4
Tasques de la llar (mestressa de casa)	16	25,0	62,5	12,5
Jubilat/ada	76	27,6	65,8	6,6
Aturat/ada	10	20,0	80,0	0,0
Altres (pensionista, invalidesa, baixa)	4	0,0	100,0	0,0
No contesta	5	20,0	80,0	0,0

24. A quin partit votaria si ara es celebressin eleccions generals?

% Horitzontals		DA	PS	SD)	Verds	P.Liberal	ApC	AD800	Altres:	No votarà	No sap	Blanc	No ho vol dir
Total	406	16,5	9,1	2,5	0,7	0,7	0,5	0,2	0,7	6,7	35,2	10,6	16,5
Sexe													
Home	188	25,5	9,0	2,1	0,0	1,1	0,0	0,5	1,1	7,4	25,5	10,1	17,6
Dona	218	8,7	9,2	2,8	1,4	0,5	0,9	0,0	0,5	6,0	43,6	11,0	15,6
Edat													
18 a 24 anys	55	21,8	12,7	0,0	1,8	0,0	0,0	1,8	0,0	1,8	36,4	9,1	14,5
25 a 39 anys	74	18,9	8,1	2,7	1,4	0,0	0,0	0,0	1,4	5,4	31,1	14,9	16,2
40 a 54 anys	128	11,7	9,4	1,6	0,0	0,8	1,6	0,0	0,8	6,3	39,8	14,1	14,1
55 anys o més	144	18,1	6,9	4,2	0,7	1,4	0,0	0,0	0,7	9,7	33,3	6,3	18,8
No contesta	5	0,0	40,0	0,0	0,0	0,0	0,0	0,0	0,0	0,0	20,0	0,0	40,0
Nivell d'estudis													
Estudis primaris no acabats o sense estudis	23	21,7	4,3	0,0	0,0	0,0	0,0	0,0	4,3	8,7	30,4	13,0	17,4
Ensenyament primari o secundari bàsic	110	22,7	10,0	4,5	1,8	0,9	0,9	0,0	0,9	7,3	30,0	6,4	14,5
Ensenyament secundari superior	157	15,3	8,3	1,3	0,0	0,6	0,0	0,6	0,0	5,7	38,9	12,1	17,2
Universitaris	116	11,2	10,3	2,6	0,9	0,9	0,9	0,0	0,9	6,9	36,2	12,1	17,2
Ocupació													
Assalariat/ada del sector públic	109	11,0	12,8	0,9	0,0	0,9	0,0	0,0	0,0	3,7	41,3	10,1	19,3
Assalariat/ada del sector privat	117	21,4	7,7	3,4	0,9	1,7	0,9	0,9	0,0	3,4	35,9	12,8	11,1
Treballador/a per compte propi	37	18,9	2,7	2,7	0,0	0,0	2,7	0,0	2,7	13,5	24,3	10,8	21,6
Estudiant	32	15,6	15,6	0,0	3,1	0,0	0,0	0,0	0,0	0,0	46,9	3,1	15,6
Tasques de la llar (mestressa de casa)	16	18,8	6,3	0,0	0,0	0,0	0,0	0,0	0,0	6,3	25,0	18,8	25,0
Jubilat/ada	76	17,1	7,9	2,6	0,0	0,0	0,0	0,0	1,3	13,2	32,9	6,6	18,4
Aturat/ada	10	0,0	0,0	20,0	10,0	0,0	0,0	0,0	0,0	20,0	30,0	20,0	0,0
Altres (pensionista, invalidesa, baixa)	4	0,0	25,0	0,0	0,0	0,0	0,0	0,0	25,0	25,0	0,0	25,0	0,0
No contesta	5	40,0	0,0	0,0	0,0	0,0	0,0	0,0	0,0	0,0	0,0	20,0	40,0

TAULES POBLACIÓ ANDORRANA

1. Em podria dir si a vostè la política li interessa molt, bastant, poc o gens?

% Horitzontals		Molt o bastant Poc o gens	
Total	401	30,4	69,6
Sexe			
Home	188	37,2	62,8
Dona	213	24,4	75,6
Edat			
18 a 24 anys	9	11,1	88,9
25 a 39 anys	83	27,7	72,3
40 a 54 anys	146	24,0	76,0
55 anys o més	163	38,7	61,3
Nivell d'estudis			
Estudis primaris no acabats o sense estudis	65	16,9	83,1
Ensenyament primari o secundari bàsic	147	19,7	80,3
Ensenyament secundari superior	112	36,6	63,4
Universitaris	77	53,2	46,8
Ocupació			
Assalariat/ada del sector públic	54	33,3	66,7
Assalariat/ada del sector privat	202	27,7	72,3
Treballador/a per compte propi	23	34,8	65,2
Estudiant	3	0,0	100,0
Tasques de la llar (mestressa de casa)	9	33,3	66,7
Jubilat/ada	86	39,5	60,5
Aturat/ada	17	11,8	88,2
Altres (pensionista, invalidesa, baixa)	7	14,3	85,7

2. Com qualificaria la situació política general d'Andorra actualment?

% Horizontals		Bona o molt bona	Regular	Dolenta o molt dolenta	Ns/nc
Total	401	14,0	52,1	20,4	13,5
Sexe					
Home	188	13,8	55,3	20,7	10,1
Dona	213	14,1	49,3	20,2	16,4
Edat					
18 a 24 anys	9	33,3	44,4	11,1	11,1
25 a 39 anys	83	9,6	59,0	18,1	13,3
40 a 54 anys	146	11,6	52,7	21,2	14,4
55 anys o més	163	17,2	48,5	21,5	12,9
Nivell d'estudis					
Estudis primaris no acabats o sense estudis	65	20,0	47,7	16,9	15,4
Ensenyament primari o secundari bàsic	147	13,6	51,7	19,0	15,6
Ensenyament secundari superior	112	11,6	55,4	23,2	9,8
Universitaris	77	13,0	51,9	22,1	13,0
Ocupació					
Assalariat/ada del sector públic	54	5,6	63,0	18,5	13,0
Assalariat/ada del sector privat	202	12,4	53,5	20,3	13,9
Treballador/a per compte propi	23	13,0	43,5	34,8	8,7
Estudiant	3	33,3	33,3	33,3	0,0
Tasques de la llar (mestressa de casa)	9	33,3	11,1	33,3	22,2
Jubilat/ada	86	20,9	47,7	17,4	14,0
Aturat/ada	17	11,8	58,8	17,6	11,8
Altres (pensionista, invalidesa, baixa)	7	14,3	57,1	14,3	14,3

3. És vostè membre de les següents organitzacions?

3.1 Associació esportiva

% Horitzontals		Sí, membre inactiu	Sí, membre actiu	No
Total	401	2,2	6,5	91,3
Sexe				
Home	188	3,2	10,1	86,7
Dona	213	1,4	3,3	95,3
Edat				
18 a 24 anys	9	0,0	0,0	100,0
25 a 39 anys	83	2,4	9,6	88,0
40 a 54 anys	146	4,1	6,2	89,7
55 anys o més	163	0,6	5,5	93,9
Nivell d'estudis				
Estudis primaris no acabats o sense estudis	65	0,0	1,5	98,5
Ensenyament primari o secundari bàsic	147	0,7	5,4	93,9
Ensenyament secundari superior	112	1,8	6,3	92,0
Universitaris	77	7,8	13,0	79,2
Ocupació				
Assalariat/ada del sector públic	54	0,0	3,7	96,3
Assalariat/ada del sector privat	202	4,0	5,9	90,1
Treballador/a per compte propi	23	4,3	21,7	73,9
Estudiant	3	0,0	0,0	100,0
Tasques de la llar (mestressa de casa)	9	0,0	11,1	88,9
Jubilat/ada	86	0,0	5,8	94,2
Aturat/ada	17	0,0	5,9	94,1
Altres (pensionista, invalidesa, baixa)	7	0,0	0,0	100,0

3.2 Associació cultural

% Horitzontals		Sí, membre inactiu Sí, membre actiu No	
Total	401	1,2	2,5 96,3
Sexe			
Home	188	1,6	3,2 95,2
Dona	213	0,9	1,9 97,2
Edat			
18 a 24 anys	9	0,0	0,0 100,0
25 a 39 anys	83	0,0	1,2 98,8
40 a 54 anys	146	1,4	2,1 96,6
55 anys o més	163	1,8	3,7 94,5
Nivell d'estudis			
Estudis primaris no acabats o sense estudis	65	0,0	3,1 96,9
Ensenyament primari o secundari bàsic	147	1,4	0,7 98,0
Ensenyament secundari superior	112	0,9	0,9 98,2
Universitaris	77	2,6	7,8 89,6
Ocupació			
Assalariat/ada del sector públic	54	0,0	3,7 96,3
Assalariat/ada del sector privat	202	1,0	2,0 97,0
Treballador/a per compte propi	23	4,3	4,3 91,3
Estudiant	3	0,0	0,0 100,0
Tasques de la llar (mestressa de casa)	9	0,0	0,0 100,0
Jubilat/ada	86	2,3	3,5 94,2
Aturat/ada	17	0,0	0,0 100,0
Altres (pensionista, invalidesa, baixa)	7	0,0	0,0 100,0

3.3 Art, música o organització educativa

% Horitzontals		Sí, membre inactiu Sí, membre actiu No	
Total	401	0,7	4,2 95,0
Sexe			
Home	188	0,0	6,4 93,6
Dona	213	1,4	2,3 96,2
Edat			
18 a 24 anys	9	0,0	11,1 88,9
25 a 39 anys	83	0,0	3,6 96,4
40 a 54 anys	146	0,7	6,8 92,5
55 anys o més	163	1,2	1,8 96,9
Nivell d'estudis			
Estudis primaris no acabats o sense estudis	65	0,0	0,0 100,0
Ensenyament primari o secundari bàsic	147	0,7	0,7 98,6
Ensenyament secundari superior	112	0,9	7,1 92,0
Universitaris	77	1,3	10,4 88,3
Ocupació			
Assalariat/ada del sector públic	54	0,0	11,1 88,9
Assalariat/ada del sector privat	202	0,5	4,5 95,0
Treballador/a per compte propi	23	0,0	0,0 100,0
Estudiant	3	0,0	0,0 100,0
Tasques de la llar (mestressa de casa)	9	0,0	0,0 100,0
Jubilat/ada	86	2,3	1,2 96,5
Aturat/ada	17	0,0	0,0 100,0
Altres (pensionista, invalidesa, baixa)	7	0,0	14,3 85,7

3.4 Sindicat

% Horitzontals		Sí, membre inactiu Sí, membre actiu No	
Total	401	0,7	1,5 97,8
Sexe			
Home	188	0,5	2,7 96,8
Dona	213	0,9	0,5 98,6
Edat			
18 a 24 anys	9	0,0	0,0 100,0
25 a 39 anys	83	1,2	2,4 96,4
40 a 54 anys	146	0,7	2,7 96,6
55 anys o més	163	0,6	0,0 99,4
Nivell d'estudis			
Estudis primaris no acabats o sense estudis	65	0,0	1,5 98,5
Ensenyament primari o secundari bàsic	147	0,7	0,0 99,3
Ensenyament secundari superior	112	0,9	0,9 98,2
Universitaris	77	1,3	5,2 93,5
Ocupació			
Assalariat/ada del sector públic	54	5,6	7,4 87,0
Assalariat/ada del sector privat	202	0,0	1,0 99,0
Treballador/a per compte propi	23	0,0	0,0 100,0
Estudiant	3	0,0	0,0 100,0
Tasques de la llar (mestressa de casa)	9	0,0	0,0 100,0
Jubilat/ada	86	0,0	0,0 100,0
Aturat/ada	17	0,0	0,0 100,0
Altres (pensionista, invalidesa, baixa)	7	0,0	0,0 100,0

3.5. Partit polític

% Horitzontals		Sí, membre inactiu Sí, membre actiu No	
Total	401	0,7	0,2 99,0
Sexe			
Home	188	1,1	0,5 98,4
Dona	213	0,5	0,0 99,5
Edat			
18 a 24 anys	9	0,0	0,0 100,0
25 a 39 anys	83	0,0	0,0 100,0
40 a 54 anys	146	0,0	0,7 99,3
55 anys o més	163	1,8	0,0 98,2
Nivell d'estudis			
Estudis primaris no acabats o sense estudis	65	0,0	0,0 100,0
Ensenyament primari o secundari bàsic	147	1,4	0,0 98,6
Ensenyament secundari superior	112	0,0	0,0 100,0
Universitaris	77	1,3	1,3 97,4
Ocupació			
Assalariat/ada del sector públic	54	0,0	0,0 100,0
Assalariat/ada del sector privat	202	0,5	0,5 99,0
Treballador/a per compte propi	23	0,0	0,0 100,0
Estudiant	3	0,0	0,0 100,0
Tasques de la llar (mestressa de casa)	9	0,0	0,0 100,0
Jubilat/ada	86	2,3	0,0 97,7
Aturat/ada	17	0,0	0,0 100,0
Altres (pensionista, invalidesa, baixa)	7	0,0	0,0 100,0

3.6 Organització mediambiental

% Horitzontals		Sí, membre inactiu Sí, membre actiu No	
Total	401	0,7	1,0 98,3
Sexe			
Home	188	1,1	1,6 97,3
Dona	213	0,5	0,5 99,1
Edat			
18 a 24 anys	9	0,0	0,0 100,0
25 a 39 anys	83	1,2	2,4 96,4
40 a 54 anys	146	0,7	1,4 97,9
55 anys o més	163	0,6	0,0 99,4
Nivell d'estudis			
Estudis primaris no acabats o sense estudis	65	0,0	0,0 100,0
Ensenyament primari o secundari bàsic	147	1,4	0,0 98,6
Ensenyament secundari superior	112	0,9	1,8 97,3
Universitaris	77	0,0	2,6 97,4
Ocupació			
Assalariat/ada del sector públic	54	0,0	1,9 98,1
Assalariat/ada del sector privat	202	1,0	1,5 97,5
Treballador/a per compte propi	23	0,0	0,0 100,0
Estudiant	3	0,0	0,0 100,0
Tasques de la llar (mestressa de casa)	9	0,0	0,0 100,0
Jubilat/ada	86	1,2	0,0 98,8
Aturat/ada	17	0,0	0,0 100,0
Altres (pensionista, invalidesa, baixa)	7	0,0	0,0 100,0

3.7 Associació de professionals

% Horitzontals		Sí, membre inactiu Sí, membre actiu No	
Total	401	1,2	1,7 97,0
Sexe			
Home	188	1,6	3,2 95,2
Dona	213	0,9	0,5 98,6
Edat			
18 a 24 anys	9	0,0	0,0 100,0
25 a 39 anys	83	2,4	1,2 96,4
40 a 54 anys	146	1,4	4,1 94,5
55 anys o més	163	0,6	0,0 99,4
Nivell d'estudis			
Estudis primaris no acabats o sense estudis	65	1,5	0,0 98,5
Ensenyament primari o secundari bàsic	147	2,0	0,0 98,0
Ensenyament secundari superior	112	0,0	1,8 98,2
Universitaris	77	1,3	6,5 92,2
Ocupació			
Assalariat/ada del sector públic	54	1,9	5,6 92,6
Assalariat/ada del sector privat	202	1,5	1,5 97,0
Treballador/a per compte propi	23	0,0	4,3 95,7
Estudiant	3	0,0	0,0 100,0
Tasques de la llar (mestressa de casa)	9	0,0	0,0 100,0
Jubilat/ada	86	1,2	0,0 98,8
Aturat/ada	17	0,0	0,0 100,0
Altres (pensionista, invalidesa, baixa)	7	0,0	0,0 100,0

3.8 Organització humanitària o caritativa

% Horitzontals		Sí, membre inactiu Sí, membre actiu No	
Total	401	4,5	3,2 92,3
Sexe			
Home	188	5,3	5,3 89,4
Dona	213	3,8	1,4 94,8
Edat			
18 a 24 anys	9	0,0	11,1 88,9
25 a 39 anys	83	3,6	1,2 95,2
40 a 54 anys	146	4,1	5,5 90,4
55 anys o més	163	5,5	1,8 92,6
Nivell d'estudis			
Estudis primaris no acabats o sense estudis	65	3,1	3,1 93,8
Ensenyament primari o secundari bàsic	147	6,1	2,0 91,8
Ensenyament secundari superior	112	3,6	2,7 93,8
Universitaris	77	3,9	6,5 89,6
Ocupació			
Assalariat/ada del sector públic	54	1,9	3,7 94,4
Assalariat/ada del sector privat	202	4,5	4,0 91,6
Treballador/a per compte propi	23	4,3	4,3 91,3
Estudiant	3	0,0	0,0 100,0
Tasques de la llar (mestressa de casa)	9	0,0	11,1 88,9
Jubilat/ada	86	8,1	1,2 90,7
Aturat/ada	17	0,0	0,0 100,0
Altres (pensionista, invalidesa, baixa)	7	0,0	0,0 100,0

Membres actius o inactius d'alguna associació

% Horitzontals		No és membre de cap associació	Membre d'alguna associació
Total	401	76,8	23,2
Sexe			
Home	188	70,7	29,3
Dona	213	82,2	17,8
Edat			
18 a 24 anys	9	77,8	22,2
25 a 39 anys	83	75,9	24,1
40 a 54 anys	146	74,0	26,0
55 anys o més	163	79,8	20,2
Nivell d'estudis			
Estudis primaris no acabats o sense estudis	65	84,6	15,4
Ensenyament primari o secundari bàsic	147	82,3	17,7
Ensenyament secundari superior	112	76,8	23,2
Universitaris	77	59,7	40,3
Ocupació			
Assalariat/ada del sector públic	54	74,1	25,9
Assalariat/ada del sector privat	202	76,2	23,8
Treballador/a per compte propi	23	65,2	34,8
Estudiant	3	100,0	0,0
Tasques de la llar (mestressa de casa)	9	77,8	22,2
Jubilat/ada	86	77,9	22,1
Aturat/ada	17	94,1	5,9
Altres (pensionista, invalidesa, baixa)	7	85,7	14,3

4. Està vostè molt, bastant, poc o gens satisfet/a amb el funcionament de la democràcia a Andorra?

% Horitzontals		Molt o bastant satisfet/a	Poc o gens satisfet/a	No ho sap
Total	401	45,1	44,1	10,7
Sexe				
Home	188	50,0	43,1	6,9
Dona	213	40,8	45,1	14,1
Edat				
18 a 24 anys	9	66,7	22,2	11,1
25 a 39 anys	83	44,6	47,0	8,4
40 a 54 anys	146	39,7	48,6	11,6
55 anys o més	163	49,1	39,9	11,0
Nivell d'estudis				
Estudis primaris no acabats o sense estudis	65	41,5	43,1	15,4
Ensenyament primari o secundari bàsic	147	46,3	40,1	13,6
Ensenyament secundari superior	112	49,1	44,6	6,3
Universitaris	77	40,3	51,9	7,8
Ocupació				
Assalariat/ada del sector públic	54	31,5	63,0	5,6
Assalariat/ada del sector privat	202	44,1	44,6	11,4
Treballador/a per compte propi	23	56,5	39,1	4,3
Estudiant	3	66,7	33,3	0,0
Tasques de la llar (mestressa de casa)	9	44,4	33,3	22,2
Jubilat/ada	86	53,5	36,0	10,5
Aturat/ada	17	47,1	35,3	17,6
Altres (pensionista, invalidesa, baixa)	7	28,6	42,9	28,6

5. Quin grau de confiança té vostè en les següents institucions fonamentals per al funcionament de la democràcia a Andorra?

Coprínceps

Freqüències		Casos vàlids Mitjana Desviació		
Total	401	371	5,075	2,463
Sexe				
Home	188	175	4,823	2,423
Dona	213	196	5,301	2,482
Edat				
18 a 24 anys	9	9	6,111	2,147
25 a 39 anys	83	74	4,568	2,152
40 a 54 anys	146	139	4,964	2,549
55 anys o més	163	149	5,369	2,505
Nivell d'estudis				
Estudis primaris no acabats o sense estudis	65	59	5,746	2,022
Ensenyament primari o secundari bàsic	147	133	5,338	2,471
Ensenyament secundari superior	112	104	4,317	2,333
Universitaris	77	75	5,133	2,713
Ocupació				
Assalariat/ada del sector públic	54	52	4,808	2,620
Assalariat/ada del sector privat	202	185	4,941	2,294
Treballador/a per compte propi	23	22	3,636	3,303
Estudiant	3	3	4,667	2,309
Tasques de la llar (mestressa de casa)	9	8	5,500	2,878
Jubilat/ada	86	78	5,974	2,174
Aturat/ada	17	16	5,500	2,338
Altres (pensionista, invalidesa, baixa)	7	7	3,857	2,911

Consell General

Freqüències		Casos vàlids Mitjana Desviació		
Total	401	367	5,888	1,942
Sexe				
Home	188	176	5,875	1,794
Dona	213	191	5,901	2,074
Edat				
18 a 24 anys	9	9	6,000	1,871
25 a 39 anys	83	74	5,486	1,785
40 a 54 anys	146	137	5,803	2,103
55 anys o més	163	147	6,163	1,840
Nivell d'estudis				
Estudis primaris no acabats o sense estudis	65	59	6,373	1,680
Ensenyament primari o secundari bàsic	147	130	5,831	2,091
Ensenyament secundari superior	112	104	5,519	1,961
Universitaris	77	74	6,122	1,751
Ocupació				
Assalariat/ada del sector públic	54	48	5,813	1,953
Assalariat/ada del sector privat	202	185	5,843	1,767
Treballador/a per compte propi	23	22	5,091	3,322
Estudiant	3	3	5,000	2,646
Tasques de la llar (mestressa de casa)	9	8	6,500	2,070
Jubilat/ada	86	78	6,321	1,490
Aturat/ada	17	16	6,250	2,049
Altres (pensionista, invalidesa, baixa)	7	7	4,143	3,132

Govern

Freqüències		Casos vàlids Mitjana Desviació		
Total	401	383	5,748	2,258
Sexe				
Home	188	181	5,583	2,170
Dona	213	202	5,896	2,330
Edat				
18 a 24 anys	9	9	5,889	2,315
25 a 39 anys	83	80	5,775	2,117
40 a 54 anys	146	143	5,227	2,287
55 anys o més	163	151	6,219	2,215
Nivell d'estudis				
Estudis primaris no acabats o sense estudis	65	61	6,295	2,312
Ensenyament primari o secundari bàsic	147	141	5,585	2,458
Ensenyament secundari superior	112	106	5,462	2,020
Universitaris	77	75	6,013	2,070
Ocupació				
Assalariat/ada del sector públic	54	53	5,642	2,237
Assalariat/ada del sector privat	202	194	5,557	2,145
Treballador/a per compte propi	23	23	5,000	3,162
Estudiant	3	3	5,000	3,000
Tasques de la llar (mestressa de casa)	9	8	6,625	1,408
Jubilat/ada	86	79	6,595	2,073
Aturat/ada	17	16	5,594	1,819
Altres (pensionista, invalidesa, baixa)	7	7	4,429	3,309

Comuns

Freqüències	Casos vàlids	Mitjana	Desviació
Total	401	384	6,089
Sexe			
Home	188	181	6,039
Dona	213	203	6,133
Edat			
18 a 24 anys	9	9	7,000
25 a 39 anys	83	81	6,037
40 a 54 anys	146	139	5,691
55 anys o més	163	155	6,419
Nivell d'estudis			
Estudis primaris no acabats o sense estudis	65	60	6,300
Ensenyament primari o secundari bàsic	147	141	5,915
Ensenyament secundari superior	112	108	5,972
Universitaris	77	75	6,413
Ocupació			
Assalariat/ada del sector públic	54	52	6,173
Assalariat/ada del sector privat	202	194	5,912
Treballador/a per compte propi	23	23	5,478
Estudiant	3	3	6,333
Tasques de la llar (mestressa de casa)	9	8	7,125
Jubilat/ada	86	81	6,728
Aturat/ada	17	16	5,688
Altres (pensionista, invalidesa, baixa)	7	7	4,571

Administració de Justícia

Freqüències	Casos vàlids Mitjana Desviació			
	Total	358	5,943	2,196
Sexe				
Home	188	174	6,075	2,148
Dona	213	184	5,818	2,239
Edat				
18 a 24 anys	9	9	7,278	2,333
25 a 39 anys	83	71	6,113	2,004
40 a 54 anys	146	134	5,634	2,460
55 anys o més	163	144	6,063	1,976
Nivell d'estudis				
Estudis primaris no acabats o sense estudis	65	55	6,509	2,356
Ensenyament primari o secundari bàsic	147	135	5,748	2,320
Ensenyament secundari superior	112	97	5,840	2,053
Universitaris	77	71	6,014	1,968
Ocupació				
Assalariat/ada del sector públic	54	47	6,128	2,203
Assalariat/ada del sector privat	202	181	5,743	2,201
Treballador/a per compte propi	23	22	6,136	2,833
Estudiant	3	3	6,667	2,887
Tasques de la llar (mestressa de casa)	9	7	5,857	1,864
Jubilat/ada	86	75	6,293	1,844
Aturat/ada	17	16	6,188	2,073
Altres (pensionista, invalidesa, baixa)	7	7	4,714	3,450

Tribunal constitucional

Freqüències	Casos vàlids Mitjana Desviació			
	Total	329	6,143	2,074
Sexe				
Home	188	155	6,439	1,866
Dona	213	174	5,879	2,215
Edat				
18 a 24 anys	9	9	6,889	2,848
25 a 39 anys	83	70	6,329	1,639
40 a 54 anys	146	117	6,094	2,181
55 anys o més	163	133	6,038	2,130
Nivell d'estudis				
Estudis primaris no acabats o sense estudis	65	51	6,216	2,394
Ensenyament primari o secundari bàsic	147	125	6,120	2,131
Ensenyament secundari superior	112	89	5,978	1,925
Universitaris	77	64	6,359	1,905
Ocupació				
Assalariat/ada del sector públic	54	42	6,238	2,093
Assalariat/ada del sector privat	202	170	6,153	1,865
Treballador/a per compte propi	23	17	6,941	2,536
Estudiant	3	3	5,667	4,041
Tasques de la llar (mestressa de casa)	9	7	5,714	1,799
Jubilat/ada	86	68	6,162	2,056
Aturat/ada	17	15	5,800	2,678
Altres (pensionista, invalidesa, baixa)	7	7	4,571	3,457

Partits polítics

Freqüències		Casos vàlids		
		Mitjana	Desviació	
Total	401	363	4,397	2,282
Sexe				
Home	188	173	4,329	2,221
Dona	213	190	4,458	2,340
Edat				
18 a 24 anys	9	9	5,111	1,691
25 a 39 anys	83	75	4,293	2,341
40 a 54 anys	146	133	4,173	2,295
55 anys o més	163	146	4,610	2,263
Nivell d'estudis				
Estudis primaris no acabats o sense estudis	65	56	4,786	2,325
Ensenyament primari o secundari bàsic	147	134	4,440	2,405
Ensenyament secundari superior	112	101	4,020	2,069
Universitaris	77	72	4,542	2,270
Ocupació				
Assalariat/ada del sector públic	54	47	4,532	1,943
Assalariat/ada del sector privat	202	187	4,166	2,187
Treballador/a per compte propi	23	21	3,429	2,942
Estudiant	3	3	5,000	2,646
Tasques de la llar (mestressa de casa)	9	8	5,000	2,507
Jubilat/ada	86	75	5,133	2,344
Aturat/ada	17	15	4,267	1,831
Altres (pensionista, invalidesa, baixa)	7	7	4,000	3,162

6. En conjunt, posi nota, si us plau, al grau de confiança que li mereixen els polítics andorrans en una escala del 0 al 10, on 0 és cap confiança i 10 és molta confiança.

Freqüències	Casos vàlids	Mitjana	Desviació
Total	401	353	4,715
Sexe			
Home	188	171	4,535
Dona	213	182	4,885
Edat			
18 a 24 anys	9	9	5,000
25 a 39 anys	83	77	4,468
40 a 54 anys	146	129	4,523
55 anys o més	163	138	5,014
Nivell d'estudis			
Estudis primaris no acabats o sense estudis	65	48	5,104
Ensenyament primari o secundari bàsic	147	130	4,858
Ensenyament secundari superior	112	103	4,369
Universitaris	77	72	4,694
Ocupació			
Assalariat/ada del sector públic	54	46	4,674
Assalariat/ada del sector privat	202	184	4,598
Treballador/a per compte propi	23	23	4,087
Estudiant	3	3	4,667
Tasques de la llar (mestressa de casa)	9	7	5,571
Jubilat/ada	86	69	5,304
Aturat/ada	17	15	4,567
Altres (pensionista, invalidesa, baixa)	7	6	3,667

7. En general, en una escala del 0 (molt dolenta) al 10 (molt bona), com qualificaria la gestió que ha fet el Govern des de les darreres eleccions d'abril 2011?

Freqüències	Casos vàlids	Mitjana	Desviació
Total	401	312	5,165
Sexe			
Home	188	159	5,138
Dona	213	153	5,193
Edat			
18 a 24 anys	9	9	5,389
25 a 39 anys	83	69	4,957
40 a 54 anys	146	126	4,861
55 anys o més	163	108	5,634
Nivell d'estudis			
Estudis primaris no acabats o sense estudis	65	38	5,632
Ensenyament primari o secundari bàsic	147	113	5,376
Ensenyament secundari superior	112	92	4,755
Universitaris	77	69	5,109
Ocupació			
Assalariat/ada del sector públic	54	48	4,833
Assalariat/ada del sector privat	202	167	4,979
Treballador/a per compte propi	23	20	4,100
Estudiant	3	3	5,167
Tasques de la llar (mestressa de casa)	9	6	6,167
Jubilat/ada	86	50	6,350
Aturat/ada	17	15	5,200
Altres (pensionista, invalidesa, baixa)	7	3	6,000

8. I en general, com qualificaria l'actuació política de l'oposició al Consell en una escala del 0 (molt dolenta) al 10 (molt bona) des de les darreres eleccions d'abril del 2011?

Oposició Partit Socialdemòcrata

Freqüències	Casos vàlids	Mitjana	Desviació
Total	401	261	4,810
Sexe			
Home	188	141	4,514
Dona	213	120	5,158
Edat			
18 a 24 anys	9	5	5,600
25 a 39 anys	83	57	4,816
40 a 54 anys	146	102	4,588
55 anys o més	163	97	5,000
Nivell d'estudis			
Estudis primaris no acabats o sense estudis	65	23	4,913
Ensenyament primari o secundari bàsic	147	93	5,253
Ensenyament secundari superior	112	83	4,422
Universitaris	77	62	4,629
Ocupació			
Assalariat/ada del sector públic	54	40	4,525
Assalariat/ada del sector privat	202	140	4,643
Treballador/a per compte propi	23	17	3,794
Estudiant	3	2	5,000
Tasques de la llar (mestressa de casa)	9	3	6,000
Jubilat/ada	86	45	5,644
Aturat/ada	17	12	5,583
Altres (pensionista, invalidesa, baixa)	7	2	5,500

Oposició Socialdemocràcia i Progrés

Freqüències		Casos vàlids Mitjana Desviació		
Total	401	249	4,725	2,001
Sexe				
Home	188	137	4,464	1,917
Dona	213	112	5,045	2,064
Edat				
18 a 24 anys	9	5	5,200	1,483
25 a 39 anys	83	55	4,664	1,764
40 a 54 anys	146	98	4,602	2,065
55 anys o més	163	91	4,868	2,104
Nivell d'estudis				
Estudis primaris no acabats o sense estudis	65	21	5,286	2,077
Ensenyament primari o secundari bàsic	147	88	5,142	2,110
Ensenyament secundari superior	112	79	4,266	1,817
Universitaris	77	61	4,525	1,920
Ocupació				
Assalariat/ada del sector públic	54	39	4,462	2,024
Assalariat/ada del sector privat	202	136	4,596	1,968
Treballador/a per compte propi	23	16	3,469	2,668
Estudiant	3	2	4,500	2,121
Tasques de la llar (mestressa de casa)	9	3	6,000	1,000
Jubilat/ada	86	40	5,600	1,676
Aturat/ada	17	11	5,455	1,214
Altres (pensionista, invalidesa, baixa)	7	2	5,500	2,121

9. A continuació li citaré els noms dels líders polítics dels partits representats al Consell General d'Andorra, i li agrairia que indiqui per cadascun d'ells si sap qui és i quina valoració fa de la seva actuació política, puntuant-los entre 0 (el valora molt malament) i 10 (el valora molt bé).

9.1. Jaume Bartumeu

Sap qui és

% Horitzontals		Sí	No
Total	401	91,0	9,0
Sexe			
Home	188	92,0	8,0
Dona	213	90,1	9,9
Edat			
18 a 24 anys	9	77,8	22,2
25 a 39 anys	83	84,3	15,7
40 a 54 anys	146	91,8	8,2
55 anys o més	163	94,5	5,5
Nivell d'estudis			
Estudis primaris no acabats o sense estudis	65	86,2	13,8
Ensenyament primari o secundari bàsic	147	90,5	9,5
Ensenyament secundari superior	112	93,8	6,3
Universitaris	77	92,2	7,8
Ocupació			
Assalariat/ada del sector públic	54	88,9	11,1
Assalariat/ada del sector privat	202	89,6	10,4
Treballador/a per compte propi	23	100,0	0,0
Estudiant	3	33,3	66,7
Tasques de la llar (mestressa de casa)	9	77,8	22,2
Jubilat/ada	86	97,7	2,3
Aturat/ada	17	94,1	5,9
Altres (pensionista, invalidesa, baixa)	7	71,4	28,6

Valoració Jaume Bartumeu

% Horitzontals		Casos vàlids Mitjana Desviació		
Total	401	322	6,071	2,067
Sexe				
Home	188	160	5,931	2,047
Dona	213	162	6,210	2,083
Edat				
18 a 24 anys	9	6	6,667	1,366
25 a 39 anys	83	65	5,815	1,853
40 a 54 anys	146	119	5,765	2,070
55 anys o més	163	132	6,447	2,141
Nivell d'estudis				
Estudis primaris no acabats o sense estudis	65	44	6,795	2,268
Ensenyament primari o secundari bàsic	147	117	6,256	2,122
Ensenyament secundari superior	112	95	5,842	1,812
Universitaris	77	66	5,591	2,045
Ocupació				
Assalariat/ada del sector públic	54	46	6,152	1,366
Assalariat/ada del sector privat	202	166	5,753	2,128
Treballador/a per compte propi	23	20	5,400	2,780
Estudiant	3	1	4,000	
Tasques de la llar (mestressa de casa)	9	4	5,500	2,517
Jubilat/ada	86	68	6,956	1,996
Aturat/ada	17	14	6,571	1,222
Altres (pensionista, invalidesa, baixa)	7	3	6,000	0,000

9.2. Pere López

Sap qui és

% Horitzontals	Sí	No
Total	401	41,1 58,9
Sexe		
Home	188	48,9 51,1
Dona	213	34,3 65,7
Edat		
18 a 24 anys	9	22,2 77,8
25 a 39 anys	83	28,9 71,1
40 a 54 anys	146	42,5 57,5
55 anys o més	163	47,2 52,8
Nivell d'estudis		
Estudis primaris no acabats o sense estudis	65	24,6 75,4
Ensenyament primari o secundari bàsic	147	36,1 63,9
Ensenyament secundari superior	112	44,6 55,4
Universitaris	77	59,7 40,3
Ocupació		
Assalariat/ada del sector públic	54	37,0 63,0
Assalariat/ada del sector privat	202	43,6 56,4
Treballador/a per compte propi	23	56,5 43,5
Estudiant	3	33,3 66,7
Tasques de la llar (mestressa de casa)	9	22,2 77,8
Jubilat/ada	86	39,5 60,5
Aturat/ada	17	35,3 64,7
Altres (pensionista, invalidesa, baixa)	7	14,3 85,7

Valoració Pere López

% Horitzontals		Casos vàlids Mitjana Desviació		
Total	401	152	5,230	1,751
Sexe				
Home	188	88	5,148	1,672
Dona	213	64	5,344	1,862
Edat				
18 a 24 anys	9	2	5,000	1,414
25 a 39 anys	83	23	4,696	1,690
40 a 54 anys	146	58	5,259	1,812
55 anys o més	163	69	5,391	1,725
Nivell d'estudis				
Estudis primaris no acabats o sense estudis	65	12	6,000	1,651
Ensenyament primari o secundari bàsic	147	48	5,375	1,985
Ensenyament secundari superior	112	47	4,979	1,567
Universitaris	77	45	5,133	1,673
Ocupació				
Assalariat/ada del sector públic	54	20	5,500	1,469
Assalariat/ada del sector privat	202	81	5,123	1,654
Treballador/a per compte propi	23	13	5,000	3,028
Estudiant	3	1	4,000	
Tasques de la llar (mestressa de casa)	9	2	4,000	1,414
Jubilat/ada	86	29	5,724	1,509
Aturat/ada	17	6	4,500	1,378
Altres (pensionista, invalidesa, baixa)	7	0		

9.3. Antoni Martí

Sap qui és

% Horitzontals		Sí	No
Total	401	87,0	13,0
Sexe			
Home	188	88,3	11,7
Dona	213	85,9	14,1
Edat			
18 a 24 anys	9	66,7	33,3
25 a 39 anys	83	79,5	20,5
40 a 54 anys	146	87,7	12,3
55 anys o més	163	91,4	8,6
Nivell d'estudis			
Estudis primaris no acabats o sense estudis	65	76,9	23,1
Ensenyament primari o secundari bàsic	147	87,8	12,2
Ensenyament secundari superior	112	89,3	10,7
Universitaris	77	90,9	9,1
Ocupació			
Assalariat/ada del sector públic	54	85,2	14,8
Assalariat/ada del sector privat	202	86,1	13,9
Treballador/a per compte propi	23	100,0	0,0
Estudiant	3	33,3	66,7
Tasques de la llar (mestressa de casa)	9	77,8	22,2
Jubilat/ada	86	88,4	11,6
Aturat/ada	17	94,1	5,9
Altres (pensionista, invalidesa, baixa)	7	85,7	14,3

Valoració Antoni Martí

% Horitzontals		Casos vàlids Mitjana Desviació		
Total	401	321	5,888	2,192
Sexe				
Home	188	158	5,741	2,186
Dona	213	163	6,031	2,195
Edat				
18 a 24 anys	9	6	5,833	3,061
25 a 39 anys	83	62	5,548	1,922
40 a 54 anys	146	120	5,617	2,091
55 anys o més	163	133	6,293	2,315
Nivell d'estudis				
Estudis primaris no acabats o sense estudis	65	45	6,978	2,221
Ensenyament primari o secundari bàsic	147	116	6,224	2,155
Ensenyament secundari superior	112	94	5,362	2,052
Universitaris	77	66	5,303	2,075
Ocupació				
Assalariat/ada del sector públic	54	44	5,614	2,037
Assalariat/ada del sector privat	202	161	5,776	2,071
Treballador/a per compte propi	23	23	5,261	2,544
Estudiant	3	1	4,000	
Tasques de la llar (mestressa de casa)	9	6	6,333	1,966
Jubilat/ada	86	67	6,657	2,371
Aturat/ada	17	15	5,667	2,257
Altres (pensionista, invalidesa, baixa)	7	4	4,750	1,258

10. Quan es parla de política normalment s'utilitzen les expressions esquerra i dreta. Vostè com es defineix: d'extrema esquerra, esquerra, centre esquerra, centre, centre dreta, dreta o extrema dreta?

% Horitzontals		Esquerra / extrema esquerra	Centre esquerra	Centre	Centre dreta	Dreta / extrema dreta	Ns/nc
Total	401	17,0	11,7	20,0	9,5	10,0	31,9
Sexe							
Home	188	17,6	14,4	24,5	9,6	9,0	25,0
Dona	213	16,4	9,4	16,0	9,4	10,8	38,0
Edat							
18 a 24 anys	9	11,1	11,1	22,2	11,1	11,1	33,3
25 a 39 anys	83	16,9	12,0	16,9	7,2	9,6	37,3
40 a 54 anys	146	16,4	11,6	15,1	14,4	11,6	30,8
55 anys o més	163	17,8	11,7	25,8	6,1	8,6	30,1
Nivell d'estudis							
Estudis primaris no acabats o sense estudis	65	12,3	1,5	23,1	4,6	9,2	49,2
Ensenyament primari o secundari bàsic	147	16,3	9,5	17,7	6,8	15,0	34,7
Ensenyament secundari superior	112	18,8	14,3	17,9	13,4	7,1	28,6
Universitaris	77	19,5	20,8	24,7	13,0	5,2	16,9
Ocupació							
Assalariat/ada del sector públic	54	20,4	16,7	22,2	9,3	11,1	20,4
Assalariat/ada del sector privat	202	15,3	14,4	15,8	10,4	10,4	33,7
Treballador/a per compte propi	23	17,4	13,0	8,7	17,4	8,7	34,8
Estudiant	3	33,3	0,0	0,0	33,3	0,0	33,3
Tasques de la llar (mestressa de casa)	9	0,0	11,1	33,3	0,0	11,1	44,4
Jubilat/ada	86	16,3	3,5	29,1	8,1	9,3	33,7
Aturat/ada	17	29,4	5,9	35,3	0,0	5,9	23,5
Altres (pensionista, invalidesa, baixa)	7	28,6	14,3	0,0	0,0	14,3	42,9

11. Dels següents factors, quin és el més important per vostè a l'hora de decidir el seu vot en les eleccions generals?

% Horitzontals		El partit	Els candidats	El programa electoral	La ideologia	No contesta
Total	401	11,0	18,5	38,9	20,9	10,7
Sexe						
Home	188	9,6	19,1	42,0	22,3	6,9
Dona	213	12,2	17,8	36,2	19,7	14,1
Edat						
18 a 24 anys	9	11,1	11,1	33,3	33,3	11,1
25 a 39 anys	83	8,4	12,0	39,8	26,5	13,3
40 a 54 anys	146	11,0	17,8	47,3	15,1	8,9
55 anys o més	163	12,3	22,7	31,3	22,7	11,0
Nivell d'estudis						
Estudis primaris no acabats o sense estudis	65	7,7	27,7	32,3	13,8	18,5
Ensenyament primari o secundari bàsic	147	12,9	17,7	38,1	19,0	12,2
Ensenyament secundari superior	112	10,7	19,6	42,9	18,8	8,0
Universitaris	77	10,4	10,4	40,3	33,8	5,2
Ocupació						
Assalariat/ada del sector públic	54	11,1	13,0	40,7	29,6	5,6
Assalariat/ada del sector privat	202	10,9	18,3	42,6	17,3	10,9
Treballador/a per compte propi	23	4,3	13,0	56,5	21,7	4,3
Estudiant	3	0,0	33,3	33,3	33,3	0,0
Tasques de la llar (mestressa de casa)	9	11,1	11,1	33,3	33,3	11,1
Jubilat/ada	86	9,3	26,7	27,9	22,1	14,0
Aturat/ada	17	23,5	5,9	35,3	23,5	11,8
Altres (pensionista, invalidesa, baixa)	7	28,6	14,3	14,3	14,3	28,6

I en les parroquials?

% Horitzontals	El partit	Els candidats	El programa electoral	La ideologia	No contesta	
Total	401	6,7	29,2	38,9	14,5	10,7
Sexe						
Home	188	3,7	35,1	40,4	14,4	6,4
Dona	213	9,4	23,9	37,6	14,6	14,6
Edat						
18 a 24 anys	9	0,0	22,2	33,3	33,3	11,1
25 a 39 anys	83	9,6	18,1	41,0	16,9	14,5
40 a 54 anys	146	5,5	30,8	45,9	9,6	8,2
55 anys o més	163	6,7	33,7	31,9	16,6	11,0
Nivell d'estudis						
Estudis primaris no acabats o sense estudis	65	6,2	32,3	29,2	12,3	20,0
Ensenyament primari o secundari bàsic	147	8,2	27,2	39,5	13,6	11,6
Ensenyament secundari superior	112	5,4	28,6	42,0	16,1	8,0
Universitaris	77	6,5	31,2	41,6	15,6	5,2
Ocupació						
Assalariat/ada del sector públic	54	9,3	22,2	38,9	24,1	5,6
Assalariat/ada del sector privat	202	6,9	31,2	41,1	9,9	10,9
Treballador/a per compte propi	23	4,3	21,7	60,9	8,7	4,3
Estudiant	3	0,0	33,3	33,3	33,3	0,0
Tasques de la llar (mestressa de casa)	9	0,0	11,1	44,4	33,3	11,1
Jubilat/ada	86	3,5	37,2	29,1	16,3	14,0
Aturat/ada	17	11,8	11,8	41,2	23,5	11,8
Altres (pensionista, invalidesa, baixa)	7	28,6	14,3	14,3	14,3	28,6

12. Em podria dir per quin partit sent més simpatia o quin considera més proper a les seves idees?

% Horitzontals		PS	DA	SDP	Verds	P.Liberal	AD800	Altres	Cap	No ho sap	No vol contestar
Total	401	19,2	9,5	3,0	2,2	1,7	0,2	1,7	24,7	30,7	7,0
Sexe											
Home	188	21,3	9,0	4,8	3,7	2,7	0,5	2,7	26,1	22,9	6,4
Dona	213	17,4	9,9	1,4	0,9	0,9	0,0	0,9	23,5	37,6	7,5
Edat											
18 a 24 anys	9	11,1	22,2	0,0	0,0	0,0	0,0	0,0	33,3	33,3	0,0
25 a 39 anys	83	18,1	3,6	1,2	7,2	1,2	0,0	0,0	25,3	34,9	8,4
40 a 54 anys	146	17,8	10,3	2,7	1,4	0,7	0,7	2,7	34,2	23,3	6,2
55 anys o més	163	21,5	11,0	4,3	0,6	3,1	0,0	1,8	15,3	35,0	7,4
Nivell d'estudis											
Estudis primaris no acabats o sense estudis	65	7,7	4,6	6,2	0,0	0,0	0,0	3,1	16,9	53,8	7,7
Ensenyament primari o secundari bàsic	147	19,7	12,2	3,4	1,4	0,7	0,0	1,4	27,2	27,2	6,8
Ensenyament secundari superior	112	22,3	9,8	0,0	2,7	2,7	0,0	1,8	26,8	25,9	8,0
Universitaris	77	23,4	7,8	3,9	5,2	3,9	1,3	1,3	23,4	24,7	5,2
Ocupació											
Assalariat/ada del sector públic	54	24,1	7,4	1,9	3,7	0,0	0,0	1,9	27,8	25,9	7,4
Assalariat/ada del sector privat	202	19,3	10,9	2,0	3,0	2,5	0,0	1,5	27,2	28,2	5,4
Treballador/a per compte propi	23	21,7	4,3	0,0	4,3	0,0	4,3	0,0	34,8	21,7	8,7
Estudiant	3	0,0	0,0	0,0	0,0	0,0	0,0	0,0	66,7	33,3	0,0
Tasques de la llar (mestressa de casa)	9	22,2	22,2	0,0	0,0	0,0	0,0	0,0	33,3	22,2	0,0
Jubilat/ada	86	16,3	9,3	5,8	0,0	2,3	0,0	2,3	10,5	43,0	10,5
Aturat/ada	17	17,6	5,9	11,8	0,0	0,0	0,0	5,9	35,3	17,6	5,9
Altres (pensionista, invalidesa, baixa)	7	14,3	0,0	0,0	0,0	0,0	0,0	0,0	14,3	57,1	14,3

13. I si ara se celebressin eleccions generals quin partit o coalició creu vostè que guanyaria?

% Horitzontals		DA	PS	SDP	P.Liberal	Altres:	Cap	No ho sap	No vol contestar
Total	401	28,4	7,0	2,2	0,7	0,2	2,7	53,4	5,2
Sexe									
Home	188	38,3	10,1	1,6	1,6	0,5	3,2	41,0	3,7
Dona	213	19,7	4,2	2,8	0,0	0,0	2,3	64,3	6,6
Edat									
18 a 24 anys	9	0,0	11,1	0,0	0,0	0,0	0,0	88,9	0,0
25 a 39 anys	83	28,9	10,8	0,0	0,0	0,0	1,2	54,2	4,8
40 a 54 anys	146	30,1	5,5	3,4	0,7	0,7	4,1	51,4	4,1
55 anys o més	163	28,2	6,1	2,5	1,2	0,0	2,5	52,8	6,7
Nivell d'estudis									
Estudis primaris no acabats o sense estudis	65	9,2	3,1	0,0	0,0	1,5	6,2	72,3	7,7
Ensenyament primari o secundari bàsic	147	27,2	9,5	3,4	0,7	0,0	2,0	54,4	2,7
Ensenyament secundari superior	112	28,6	7,1	2,7	0,9	0,0	2,7	50,0	8,0
Universitaris	77	46,8	5,2	1,3	1,3	0,0	1,3	40,3	3,9
Ocupació									
Assalariat/ada del sector públic	54	22,2	11,1	1,9	1,9	1,9	3,7	50,0	7,4
Assalariat/ada del sector privat	202	31,7	5,9	2,5	1,0	0,0	2,5	53,5	3,0
Treballador/a per compte propi	23	34,8	8,7	0,0	0,0	0,0	4,3	47,8	4,3
Estudiant	3	0,0	0,0	0,0	0,0	0,0	0,0	100,0	0,0
Tasques de la llar (mestressa de casa)	9	11,1	0,0	11,1	0,0	0,0	0,0	77,8	0,0
Jubilat/ada	86	27,9	5,8	2,3	0,0	0,0	2,3	52,3	9,3
Aturat/ada	17	23,5	17,6	0,0	0,0	0,0	5,9	47,1	5,9
Altres (pensionista, invalidesa, baixa)	7	14,3	0,0	0,0	0,0	0,0	0,0	71,4	14,3

18. Votaria a les eleccions andorranes si pogués?

% Horitzontals	Sí	No	No contesta	
Total	401	76,6	15,2	8,2
Sexe				
Home	188	81,4	10,6	8,0
Dona	213	72,3	19,2	8,5
Edat				
18 a 24 anys	9	66,7	33,3	0,0
25 a 39 anys	83	81,9	12,0	6,0
40 a 54 anys	146	80,8	14,4	4,8
55 anys o més	163	70,6	16,6	12,9
Nivell d'estudis				
Estudis primaris no acabats o sense estudis	65	60,0	27,7	12,3
Ensenyament primari o secundari bàsic	147	74,1	15,6	10,2
Ensenyament secundari superior	112	80,4	13,4	6,3
Universitaris	77	89,6	6,5	3,9
Ocupació				
Assalariat/ada del sector públic	54	85,2	11,1	3,7
Assalariat/ada del sector privat	202	79,7	13,4	6,9
Treballador/a per compte propi	23	78,3	17,4	4,3
Estudiant	3	66,7	33,3	0,0
Tasques de la llar (mestressa de casa)	9	55,6	33,3	11,1
Jubilat/ada	86	67,4	18,6	14,0
Aturat/ada	17	76,5	23,5	0,0
Altres (pensionista, invalidesa, baixa)	7	57,1	0,0	42,9

21. A quin partit votaria, si pogués votar i si ara se celebressin eleccions generals?

% Horitzontals		PS	DA	SDP	Verds	P.Liberal	AD800	Altres:	Blanc	No ho sap	No vol contestar
Total	307	23,1	14,3	4,2	2,0	2,0	0,3	1,3	3,6	39,1	10,1
Sexe											
Home	153	22,9	12,4	6,5	2,6	3,3	0,7	1,3	5,2	32,7	12,4
Dona	154	23,4	16,2	1,9	1,3	0,6	0,0	1,3	1,9	45,5	7,8
Edat											
18 a 24 anys	6	16,7	33,3	0,0	0,0	0,0	0,0	0,0	0,0	50,0	0,0
25 a 39 anys	68	25,0	7,4	2,9	4,4	0,0	0,0	1,5	4,4	45,6	8,8
40 a 54 anys	118	22,9	11,9	2,5	2,5	1,7	0,8	0,8	6,8	40,7	9,3
55 anys o més	115	22,6	20,0	7,0	0,0	3,5	0,0	1,7	0,0	33,0	12,2
Nivell d'estudis											
Estudis primaris no acabats o sense estudis	39	17,9	10,3	5,1	0,0	0,0	0,0	2,6	5,1	48,7	10,3
Ensenyament primari o secundari bàsic	109	24,8	15,6	7,3	1,8	2,8	0,0	0,9	1,8	34,9	10,1
Ensenyament secundari superior	90	21,1	15,6	0,0	1,1	1,1	0,0	1,1	4,4	43,3	12,2
Universitaris	69	26,1	13,0	4,3	4,3	2,9	1,4	1,4	4,3	34,8	7,2
Ocupació											
Assalariat/ada del sector públic	46	28,3	4,3	4,3	4,3	0,0	0,0	0,0	10,9	39,1	8,7
Assalariat/ada del sector privat	161	24,2	14,3	1,9	2,5	1,9	0,0	1,2	3,1	42,2	8,7
Treballador/a per compte propi	18	22,2	16,7	0,0	0,0	5,6	5,6	0,0	5,6	38,9	5,6
Estudiant	2	0,0	0,0	0,0	0,0	0,0	0,0	0,0	0,0	100,0	0,0
Tasques de la llar (mestressa de casa)	5	20,0	40,0	0,0	0,0	0,0	0,0	0,0	0,0	20,0	20,0
Jubilat/ada	58	17,2	22,4	10,3	0,0	3,4	0,0	1,7	0,0	31,0	13,8
Aturat/ada	13	30,8	7,7	15,4	0,0	0,0	0,0	7,7	0,0	23,1	15,4
Altres (pensionista, invalidesa, baixa)	4	0,0	0,0	0,0	0,0	0,0	0,0	0,0	0,0	75,0	25,0

22. Ha votat a les darreres eleccions del seu país?

% Horitzontals	Sí	No
Total	401 39,7	59,9
Sexe		
Home	188	41,5 58,5
Dona	213	38,0 61,0
Edat		
18 a 24 anys	9	0,0 100,0
25 a 39 anys	83	30,1 69,9
40 a 54 anys	146	41,1 58,9
55 anys o més	163	45,4 53,4
Nivell d'estudis		
Estudis primaris no acabats o sense estudis	65	20,0 78,5
Ensenyament primari o secundari bàsic	147	31,3 68,0
Ensenyament secundari superior	112	43,8 56,3
Universitaris	77	66,2 33,8
Ocupació		
Assalariat/ada del sector públic	54	46,3 53,7
Assalariat/ada del sector privat	202	35,6 63,9
Treballador/a per compte propi	23	52,2 47,8
Estudiant	3	0,0 100,0
Tasques de la llar (mestressa de casa)	9	33,3 66,7
Jubilat/ada	86	46,5 52,3
Aturat/ada	17	23,5 76,5
Altres (pensionista, invalidesa, baixa)	7	42,9 57,1